時報

EASTERN TIMES.

今天三張售大洋三分

時報 二千六百九十六號
辛亥十月廿五日
西歷一千九百十一年十二月十五號

去年今日

雲南裡塘兵亂

中國赤十字會第二團敬謝廣告

蘇泉救大將士獨此次…一百元移助戰需…仰見尊君痌瘝在抱念及創卒呻吟苦狀踴躍輸將…特此謹佈謝忱

二十十日爲陣亡會友三烈士（張沛如 俞志偉 朱九齡）舉殯追悼

荷蒙紳商學軍警男女各界枉駕弔奠會同人等感激之下謹再登報以鳴謝悃

滬南商團公會會長會友同啟

秀邑各當業捐助軍餉洋肆千捌百元

分四期繳第一期交洋一千二百元先此登報計開各號如左

泰來 乾昌 寶順 鼎源 大和 會豐 保康 鼎豐 人和 大昌 協興 合和 同和

嘉興軍政分府謹啟

黃國祥君鑒

聞君已回滬急願相見請撥忙至西門外斜橋永錫堂中華民國學生軍駐紮所盼切

鄭鐵如啟

新開津園西式番菜磁器浴湯堂廣告

本園開設英大馬路中市五龍日昇樓左弄內新式洋房設大洋磁盆湯浴堂陳設精雅伺應周到浴室內外有活動龍頭冷熱水蓮蓬啟閉靈巧溫涼合度任意使用另聘名手剃髮比衆不同別開生面擇吉十月二十八日開張務請各界惠臨嘗試無任歡迎

本園主人謹啟

朱立崗啟事

鄙人現任北代聯軍總部籌餉事關係重大不能不犧牲一切所有浙江練兵處籌餉任務萬難分身合行取消特此聲明

祖國女界偉人傳

本編採集戰國以迄近世女子凡三十餘人或長文學或有武德或知愛民或知愛種皆足爲全國女子之模範者作者以列傳體敘述之精神活現如見其人全國女同胞不可不讀每部大洋二角寄售處上處四馬路廣智書局

收買舊書

本宅現欲收買精印精抄舊書願出售者請將樣本交下當面議值以午前八點鐘爲限過期不候

北泥城橋東首長吉里二百三十七號武原張公館啓

漢醫必備第一奇書 醫界之鐵椎

日本和田啓十郎著 被駁斥於西醫之漢醫…於西醫最發達之日本獨東海壯士…沂甫出版爲日本最新出之書今已譯成漢文…漢醫之…

肺病書三種

肺病一夕談三角 肺病救護法六角 肺病預防法五角

外科書

外科學一夕談三角 創傷療法每部一元四角 瘰癧之原因及治法七角 中西醫學報已出至十八期全年九角六分

欲索丁氏醫學書目提要者函索即得

總發行所在上海新馬路昌壽里丁氏醫寓 五點鐘在棋盤街文明書局候診 寄售處上海棋盤街文明書局

丁福保醫例

門診一元 出診五元 上午…下午三點鐘至…

革命軍文牘三集出版

凡關于此次革命後之要件一概收入以備查閱誠人人必備之書也此第三集出版定價大洋二角

總發行所 上海望平街有正書局 北京琉璃廠西門有正書局

分發行所 南京奇望街有正書局 蘇州都亭橋有正書局 天津東門外東馬路有正書局

浙軍政府鹽政局長蔣通告

本局長遵奉浙軍政府文告就省城交涉司故址組織鹽政局…必已積壓多時應即從速清釐以資結束而濟…務望印委各員見此通告立即親身來局清算…本局正在需才自當仍前委任幸勿延誤此佈

江蘇高等學堂告白

本學堂現經臨時省議會議決暫行停辦以本月底爲結束之期所有應發還之兩個月學費一個月膳費在假諸生希即日來堂領取並將行李放回爲盼

大共和日報招聘訪員通告

本報定十一月初十日出版杭州蘇州南京武昌長沙南昌安慶廣州桂林雲南貴陽成都濟南北京天津奉天太原開封清江等處關於內政外交軍事財政各項要件擬招聘訪員凡同胞諸君有志擔任者請先寄新聞一星期本館認爲適當另行函訂月薪從優否則恕不裁答

上海英租界福州路二十號大共和日報館啟

滬寧鐵路加開滬常間三等專車廣告

敬啟者本路自十月二十四日起加開上海常州三等專車往來各一次時刻列下

去車上海開上午六點四十分○南翔開七點鐘○崑山開七點三十八分○蘇州開八點二十二分○無錫開九點十九分○横林開九點四十五分○常州到十點四分

來車常州開上午十一點四十五分○横林開下午十二點十分○無錫開十二點…○蘇州開一點二十五分○崑山開二點四分○南翔開二點四十二分○上海到三點鐘此佈

新開信豐土棧廣告

本月廿日先行交易擇吉開張

本棧開設上海法租界三洋涇橋大馬路吉祥街口雙石庫門內自向英商採辦大小洋藥自運川雲西土貨選頂以示公道而廣招徠 批發零剪 價定劃一 概照原箱 特此告白

沈蕩開辦永濟輔車輪船公司廣告

本公司爲便利交通起見自備堅固快輪開駛往來嘉興接濟杭滬火車每日早八點鐘由沈蕩…四點鐘再由嘉興駛回沈蕩經過…搭客准定十一月初一日開班恐各界未及週知特此通告

（中國郵政局特准掛號立券之新聞紙）（明治三十八年一月十三日第三種郵便物認可）

本館告白刊例

第一日每一行四角第二日至第七日每一行二角半第八日以後每行二角封面及中縫加倍長行以三行起碼短行以五十字起碼第一日每字六厘第二日至第七日每字四厘第八日後每字三厘不足十字者作十字算

定報例

	全年	半年
中國境內	十元	五元
日本境內	九元	四元五角
西洋各國	十五元	七元五角

報費先惠郵票不收閏月照加

各埠購閱本報者鑒

寄報例

無論何處一經惠款購定書明住址立刻交郵寄遞以後按日發郵毫無參差如船火車可以直達之處尤爲迅捷再閱者購訂之日起閱至期將滿時倘蒙仍欲續定即請惠款示知俾得照舊郵寄恐期滿後不免有斷連之處順此預聞

叔設女子法政學堂招生廣告

自民軍起義以來吾女界同胞感奮之忱不讓男子他日共和政成吾女子亦應得參政權放光明於世界同人等爰擬於上海倡設女子法政學堂以儲他日議院之選得江蘇民政司長李平書先生贊成定於壬子年正月開學凡女界同胞夙有政治思想願來肄業者請於本年十二月初一以前報名以便定期考試詳細章程於…

科 法政學 英法文 二 資格有道德通國文兼習英文者 三 年齡二十歲至三十五歲 四 學期正科三年畢業備科四年畢業 五 名額正科四十名備科四十名 六 膳宿費每年洋六十元

發起人 柴育森 閔蘭言 李華書 李明卿

報名處上海成都路貞吉里

國民光復軍總司令林述慶告白

今者金陵克復東南之局稍定順北定獨張滿廷未覆凡我漢族所當枕戈待旦引爲亟圖述慶不敏承北伐重任夙夜兢兢惟我軍界中人激昂奮發才俊輩出如其願同袍澤聯袂來臨共濟時艱無以翻我父老子弟學習師行在即規畫必周大勳之成有賴群力用是設立儲材館以待英賢惟不吝教誨登惟述慶區區之幸抑亦國民所同深翹企者已特此廣告

本事詩大減價聲明

此書因敝局印刷所移居暫託吳雲記代澆鉛版不意該記帥率從事以至字跡不甚清晰暫以此出版經年收留不售今略改印數版重裝特減半價每部兩厚冊收大洋三角不折不扣

總發行所 上海望平街有正書局 北京琉璃廠西門有正書局

分發行所 南京奇望街有正書局 蘇州都亭橋有正書局 天津東門外東馬路有正書局

中華民國陸軍衛生部成立啟事

自武漢起義以來各省義師雲集因事起倉卒各軍皆無衛生部以盡救護之任殊爲缺憾現在浙江湯都督發起組成陸軍衛生部業已照會各省都督及司令部合力籌辦現暫設本部事務所於上海西門外生生里浙江旅滬公學內此佈

浙路公司特開臨時股東會廣告

敬啟者現爲民國籌餉問題由股東聯合會議而事關緊迫一面由浙軍政府知照前來本公司遵守定章惟有允許召集股東臨時會議而事關緊迫一面由浙軍政府移交省議會提議一面由杭滬董事辦事會定於十一月十二日下午一點鐘起在上海英租界馬路…開會集議辦法…務請隨帶入會憑單蒞會不勝盼禱之至比來軍事旁午各處交通多有阻滯函寄憑單恐有未到或到後遺失…會館特開浙路臨時股東大會報告詳情屆時務請隨帶入會憑單蒞會…請帶股票或收據以便驗明照補至委託他股東到會代表如祇帶委託書而無入會憑單亦須照此辦理特此布告

浙路公司謹啟

中華民國駐滬電政總局廣告

本局向爲全國電政之總機關自民軍光復上海以來即稟滬軍都督請仍由本局統轄各省電局一切行政理財用人等事皆歸主持各省已先後承認所有各電局報房委員領班經收報費未解之款應即日來滬清繳其因兵事有將款項籌冊攜往他處者統限十一月念日以前親到本局交納但使公款無虧即不深究如有隱匿侵蝕本局自當一一查出布告各處軍政府緝拏追繳以懲示儆特此通告

詞苑叢談

此爲吳江徐電發先生所輯詞話將歷朝名句全數搜羅讀之最有興趣誠爲詞話中最佳之作

四本定價大洋七角

總發行所 上海望平街有正書局 北京琉璃廠西門有正書局

分發行所 南京奇望街有正書局 蘇州都亭橋有正書局 天津東門外東馬路有正書局

開辦中華銀行廣告

上海市面自八月以來屢起恐慌以致金融困竭周轉不靈各項商業均皆束手君不亟思流通誠恐瓦解土崩不可終日現奉軍政府命令組織中華銀行即經會同本埠商界諸君妥擬章程訂期開辦議定資本洋五百萬元公股商股各半每股洋五元先收一半凡我同胞熱心諸君如欲附股者請至…

事務所及下開各處取閱章程 爲荷 上海中華銀行謹啟

收股處 南市鄉治記 民立報館 神州報館 時事新報 南市商務分會 信成銀行 中報館 新聞報館 東方匯理銀行 …

厚餘土棧分設北號

本月念二先行交易擇吉開張

本號開設上海東棋盤街專辦大小洋藥川雲各土無不加意求精…爲此在四馬路大興街迎春坊對面石庫門內分設北號…知單外尤恐未及週知爲此登報聲明如蒙樂信務早光顧幸勿失機爲幸

漢冶萍煤鐵公司董事會卜鄂湘都督書

敬啟者漢冶萍煤鐵廠礦公司係完全商股組織而成爲我國機器製造之根本惟局外人不知底蘊誤爲漢廠創始於官至今猶有官辦性質不知當成立公司時官商早已交割清楚…並請…保護至深感佩…

趙松雪淨土詞墨寶

此松雪書白雲法師作淨土詞寫西方勝景爲千古絕唱又得松雪精意寫成流通于世成雙絕矣有文嘉吳榮光題誌定價大洋四角

林和靖先生手書詩稿

此手書墨寶楊鐵崖舊藏爲世間所無有何子貞張南皮孔廣陶稱爲絕品定價大洋四角

總發行所 上海望平街有正書局 北京琉璃廠西門有正書局

分發行所 南京奇望街有正書局 蘇州都亭橋有正書局 天津東門外東馬路有正書局

◎本館開設上海四馬路望平街口德律風一千二百零一號◎

初拓南田叢帖出版

此乃香集數種南田帖皆初拓精本其中請歡閣一種初拓本尤爲難得印爲一厚册又南田擬古一冊…

閩交通部廣告

…

遺民爲僧之遺墨

此書宋田遺民志士憤國之亡爲僧者所書合爲一册

要件

中華民國聯合會章程（續）

第十六條　本會對於中央政府及各都督府凡關於充實兵力之事應盡力協助之

第十七條　本會對于政治外交問題得開會研究條陳意見於政府

第十八條　本會設大共和報爲發表言論機關章程另訂

第五章　會期

第十九條　本會開會分爲全體大會參議會（職員與參議員組成）職員會特別參議會（純由參議員組成）四種均無定期

全體大會參議會職員會均由會長臨時召集但全體大會得職員或參議員半數以上會員十分之二以上之要求會長應召集之并於會期四十日前將會所時日事件預告職員會參議會各得職員五人以上之請求會長亦應開會特別參議會由參議員內提議者五人以上之聯名召集之

第六章　經費

第二十條　本會經費由會員入會時每人納入會捐一元每年納常年捐六元（分一六兩月繳）特別捐無定額由會員自由捐助但會員一年以上未繳常年捐並不通告理由者當即除名

名譽捐由本國熱心贊助者捐助本會公推爲名譽贊成員

第七章　附則

第二十一條　本會俟完全共和政府成立後即改爲政黨唯大共和報仍繼續爲言論機關

第二十二條　本會章程由發布之日即生效力如有施行不便之處由多數職員及參議員提議經參議員議決得修改之

第二十三條　本會事務所暫設上海黃浦灘外國花園對過二十九號所有一切函件及捐欵均請逕交此處

創辦員　章炳麟　程德全　趙鳳昌　張謇　唐文治　陳三立　黃雲鵬　應德閎　杜士珍　汪德淵　章駕時　張通典　鍾正楙　林長民　鄧實　賀孝齊　景耀月　楊若堃

來稿

上浙軍湯都督書（錢德新）（續）

一籌旗營生計同化滿族也駐防旗丁久賴餉糈以爲生業乏經營之觀念歸順以後仍由軍政府擔任發餉以示寬大惟當此軍書旁午師旅方殷給發餉項不宜緩其所急而急其所緩但一旦生計斷絕則貧苦旗丁飢寒交迫自相侵奪即爲擾亂社會秩序之漸查該營向有工藝傳習所宜設法恢復以資生計擇貧苦旗丁分配該所此外亦分別等類其稍能自謀生計者任其遷徙各地得一體保護明代謀今日之生計者亦所以立日後同化之基礎也

一組織武漢援軍爲北伐先驅也武漢爲民軍根據之地扼長江之上游故言北伐者每以武漢爲第一重而清廷軍力亦厚集於此以與大軍相持至今未已故雖有長江之險洪山之勝以言乎守則可若圖進取非更增厚兵力不可是宜聯合各省組織義師名曰武漢援軍迅練成師運送武漢或即以金陵告勝之軍移援武漢名曰武漢第一援軍更通電閩粵雲貴組織第二援軍爲後援則北方殘虜不難滅此朝食然後沿京漢路線長驅北上庶不至曠日持久兵連禍結也

一締結攻守同盟組織北伐隊也當美洲合衆國共和軍之初起也各邦紛紛響應而未謀統一一如我民國乃締攻守同盟以固其勢我幕府亦宜通電各省派全權代表至武昌締結攻守同盟條約藉資輔車之依蘇贛皖鄂之首其衝者出全力以北攻浙閩滇粵之在南方者合全力爲後援勢力既固然後聯合各省組織北伐軍隊以壯武漢之聲威而褫北軍之魂魄舉師北伐水陸並進一軍由津浦而角其前一軍泛渤海以臨其左合武漢山陝之師同仇敵愾又何慮神京之不易恢復哉

一速立臨時政府以謀統一也昔戰國山東諸侯集六國之師十倍之衆不足以破秦者以權分而勢孤也前事之忘後事之師京師未舉滿廷尚號施令之區而我民國轉無統一之機關何以克敵近半月來函電交馳力謀統一然皆託諸空言未嘗見諸實事頃者吾浙代表已抵武昌宜速電催邊遠各省派員會集組織臨時政府選舉臨時總統一以固內部之勢力一以定外交之方針然後正式宣告各國請其承認共和茲事體大行之維艱願我幕府急起而實行之內政外交兼籌並顧破壞建設同時進行庶可驅除異族建設共和四萬萬同胞永享自由之幸福矣千慮之下或有一得敢貢芻蕘用備採擇惟幕府垂鑒焉

軍事用費與食鹽政略（續）（伍正名）

由此論之中國產鹽實有五四·〇〇〇·〇〇〇擔此以人口方能足用所有鹽稅利益二一·九〇〇·〇〇〇兩減清朝歲入千三百萬兩行政用費三千萬兩及鹽商利益千餘萬兩其剩餘有六四·三〇〇·〇〇〇兩也此項且欵無所着落吾知不歸於私即歸於官商鹽業之弊病亦發源於是欵矣今既推得我國產鹽總額有五四·〇〇〇·〇〇〇擔則每年歲入當有七九至八千萬兩也故欲達此收入之目的當研究清朝不能收入此欵之原因查其所在凡有二端其改革之處以下逐次說明之

第三　廢厘稅籌稅之制

鹽稅一道自古以來即取爲國家之歲入誠以食鹽爲人生必要品定以適當之稅而人民不覺其苛此鹽利之良策也若清朝稅制除產鹽地輸引納課外更有所謂釐稅鹽稅等名目且已納稅之鹽不能銷於是地必運往引地稱是曰官鹽故凡途中遇有關卡即有所謂鹽捐故路途愈遠鹽捐愈多官吏甚至臨時需索及至引地且定有官價爲鹽商者加鹽捐官吏之需索及運費等如售以官價於我本有所不足而爲官者不與焉今爲鹽商者思之抑將薄己利人乎此常人之情不待解決矣夫利己之法爲何此停銷官鹽以銷私鹽也即或銷官鹽亦往往變其鹽質以償其所失夫已納稅之鹽使其運遠銷售者不過抽釐之目的耳豈知因抽釐故官鹽爲之停滯私鹽因之銷售乎是釐捐一層所以助私鹽者也觀之各國鹽稅亦決無是法者故他國無私鹽之名目而清朝有私是名者蓋因有釐捐之故也且爲官者對于抽釐之率未肯對照引地官價故經抽釐之後相當賣價非較官價超過二倍或二倍不足以獲利然官有定價是強制爲商者有損無利也是爲商者不得不在鹽中參加雜物以償其所失之鹽場所產原鹽取以運往引地同一產地之鹽互相比較即可知其優劣矣由此觀之商人停官銷私者不得已之舉也按私鹽之由來多由于兩處出產之鹽交換銷售之故以致引地價格不能與出鹽處平等則引地產鹽既無多項費用自能與官鹽競爭故官鹽所失價格幾及於鹽釐金額矣官知其弊而不言蓋商應官之需索官任商之舞弊常作濃說狀態私鹽銷角之原因蓋不外乎是也爲今之計非豁除釐捐（中國全部）不足以防私（未完）

中國革命消息

專電

◎袁世凱恐津浦路不便運兵預將皖北劃歸河南以圖進兵之便利并阻民軍之北伐

◎袁世凱命豫藩兼管皖北故倪嗣冲已率師侵入壽潁

◎津浦鐵路日內將宣布中立

◎唐紹怡偕同隨員等包賃太古輪船洞庭號於今日（二十四日）上午九時起程准二十七日到滬

◎日本東京法學家十三人昨日乘輪抵滬預備分赴南北各省運動和議之成立

◎赴英賀加冕之大巡洋艦海圻昨日（念三日）抵滬艦長程璧光已歸順民軍升掛民國旗

◎鎮軍總參謀陶駿保昨日（念三日）下午由滬軍都督宣告其貽誤軍情罪狀定以死刑即用鎗斃（詳情見第五頁本埠新聞欄）

◎蘇浙滬三都督均於昨晚十二時乘滬寗專車赴南京籌備北伐事宜

◎法國九千萬佛郎之借欵因直人之反抗已無效惟四國借欵之移用尚在協商中

◎北京各部行政經費僅足支持一月

◎張勳之逃兵現有三營駐札徐州擁段紹昌爲政務總長以自立

◎江蘇都督 滬軍都督 致南京聯軍長官電

南京聯軍各軍長官公鑒參謀陶駿保挾私阻撓詭謀百出軍界共憤其至大罪狀於將攻南京時在鎭江扣留械彈貽誤前敵攻克南京後冒功攬權幾釀大變近復混至滬上廣布謠言煽惑人心茲經本都督拿獲於下午五時明正典刑以肅軍律即以爲貽誤大局者戒但恐寗垣謠傳失實擾動軍心希即明白宣布力圖鎮靖如有羽黨一律寬免勿究前愆德全其美漢印

◎柏文蔚來電云滬陳都督轉各都督鑒頃接滁州壽州管帶電稱北軍倪嗣冲率兵進攻潁壽一帶請敝處派隊馳援等語查敝處前接湖北黎都督通電各處袁總理派員赴武昌議和約期停戰何以現在停戰期限之內竟遣兵潛入皖北似以議和爲緩師之計惟敝處確遵黎都督電飭未敢冒昧派兵接戰唐少川如已到滬務祈詢明究竟停戰是否屬實務飭倪嗣冲速退出皖境以符原約盼切禱復遵行第一鎭統制柏文蔚叩

滬軍都督府批准 新訂步兵操法 出版

是書係滬陸軍部編輯現由民國軍政府調査科改正校印以備軍商學界各團體有志研究兵法者之用惟印書無多速來購閱每本定價洋五角○上海總發行所新學會社……

江蘇民政司長李鑒定製蘇渡生戒煙膏廣告

……桃源坊第八弄渡生戒烟會社……

龍馬精神

如由民局購買先由郵局來信關照以免舞弊信上須寫明寧波路第一百十五號本號分設南京花牌樓德生堂隔壁……

上海盆湯弄 五開間門面……

◎武昌來電云上海九江鎮江各省都督鑒兩軍停戰十五日由英領居間調停議妥中央都督已電達鈞鑒惟兩軍在此期限內如彼方對於秦晉蜀三省有**增加軍力**或**軍火**情事即屬違約**此一方應有宣戰之權**尊處所有籌備**懇急進行**臨時進止中央都督必隨時通告仰候鈞裁代表團留鄂代表中央軍政府外交部長胡瑛印

◎寗波來電云**各報館**轉**蔣伯器君**鑒湯公辭職已公電挽留頃接南京浙軍支隊長朱來電**湯萬不能辭職**總司令改設**參謀部推公爲總長各部均禀承都督辦事**不得踰越等語公才高識卓熱心任事吾浙想望已久請公爲大局計萬勿推辭全浙幸甚寗波軍政分府敬

◎淸江來電云各省都督轉各報館鑒十九日民立報載淸江專電下則有**江北取消獨立**以及**蔣都督派人與孫寶琦磋商軍事**等語同人閱之**頗爲驚異**江北自賊亂後**地方治安賴蔣都督保全者**莫不同深感激而蔣亦殷殷求治主張共和函電紛紜其心跡早爲同胞所共諒**刻方辦有頭緒力求進行議事會將次成立**期以共保治安力支危局乃蜚語頻來意圖破壞然於蔣之個人毫無所損其如江北數十萬生靈何或發電者誤於傳聞使竟有此激變則橫逆之來同人又身受之知貴報素持公論當諒苦衷希即登載以昭核實不勝紉感淮海各屬團體公叩印

◎桂林來電云黎都督林都督譚都督各省都督鑒探送陸都督鑒湘都督擬**公推林都督爲援鄂軍總司令官敝處極爲贊成**特佈榮廷芝祥叩

◎烟台來電云滬軍都督鑒濟南情形已知烟台事一面得與軍政分府會辦**佈置妥當**另有專電**請速預備軍隊軍艦軍需等件接濟北伐根據爲要**現已派張唐二君赴烟李英赴青島辭雄迴

◎滬軍都督覆電云烟台軍政分府轉夏辭雄鑒來電悉**擬派參謀副長劉君帶隊前往數日內即可出發**望君在彼妥爲佈置**營口錦州**有人去否彼間情形如何望電知滬軍都督府陳叩

◎滬都督致各省電云各省都督鑒武昌待援廣州已派一標昨晨出發**僑日中華民國統一聯合會代表**率神濱**敢死隊八十人**乘博愛丸內渡有**滿人**尾其後**圖不炸逐槍彈被搜出**聞明午**抵滬**刻正預備接待矣雪老因籌商要事尚在滬知念特聞滬軍都督陳其美叩印

◎黔都督來電云各省都督府鈞鑒**滇黔全力對川**遣□□□□（電碼不明）力存甯□**兩廣閩贛傾國助鄂**萬一不及亦可救湘兵貴速聚尤須統一**更望沿海各省輸入軍械**以便續起民兵以期必勝黔都督府

◎安慶來電云各省都督各埠報館各團體同胞鑒朱家寶庸懦知縣耳貪祿淸禧后女供奉老寡婦繆素筠爲進身之路袁世凱更參收門下以媚繆素筠者媚淸禧后其自縣令至巡撫爲時不及二年而由蘇臬擢吉撫攘家寶私人唐啓垚宣言投貲十萬兩撫安徽偵熊成基范傳甲起義家寶橫肆殺戮更有惡紳方守彝姚永概馬振憲張紹諸人助其爲虐事後保奬二百餘人並先拿鉅欵送淸廷樞要以固其位于袁世凱喪權之後更命其子朱綸爲奕劻乾孫小人希寵無所不至其後奏報熊成基之役損失項下浮吞庫欵數十萬金家寶既以我頭顱爲彼市恩之具更以我膏血爲彼行賄之資吾皖同胞呑聲飲泣蜷伏于豺狼之下者四年武昌起義以來袁世凱於淸廷瞞得莽操之機會家寶以桀犬資格望風搖尾將陷我三千萬神明之皖人悉入奴籍始則壓制義旗不令一舉繼則暗我諸議局長良懦駐局議員又止三人誘使獨立家寶都督自爲實以吾皖爲袁世凱外府也會有一二宵人搖足取利三日之內而王仆朱興馴至有黃煥章九月念五日之禍家寶身爲都督聞鎗棄城藏鬟穴壁逃死無蹤鬼彼自誓城存與存城亡與亡之宗旨大相剌謬今自滬上傳來消息有家寶婚姻朱姓者見棄皖人將厚集徒黨擁家寶再來吾省事之虞實不可得知吾皖不振皆家寶遺毒有以致之今若聽其再履皖土是我三千萬之皖人無一人生存可也謹與同胞約家寶苟一旦來者吾三尺童子皆將挾彈懷刃伺之於途青年軍第一隊檄滌

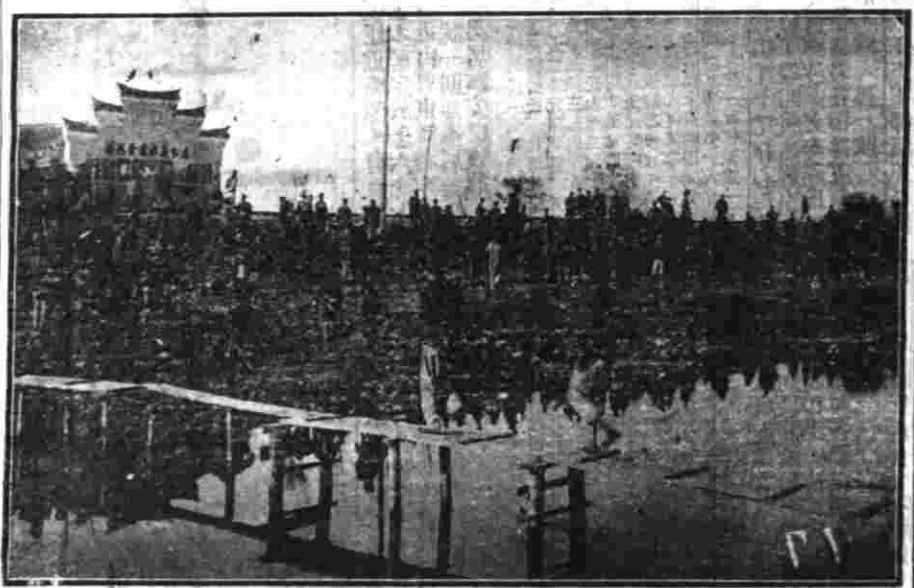

漢陽漢口間之浮橋

譯聞

◎**議和之地** 現在擬定數處一爲大馬路之**議事廳**一爲靜安寺路之**洋務局**一爲黃浦灘之**美領事署**或**道勝銀行**數處當以議事廳爲最合宜必在此處無疑矣

◎招商局輪廣大遇順昨載運**粵軍百餘人來滬**聞此軍皆係精練之卒該輪停泊在黃浦江中由小船駁運向製造局前登岸

◎中國派賀英皇加冕之最大**巡洋艦海圻**昨到**上海**已掛民軍旂號幷運載民軍**軍火甚多**（以上譯文匯報）

◎林述慶在途所捕之滿人先疑其作偵探故交縣監禁現查無實據昨已釋放矣

◎上海各國會審官與中國商會總協理今日（廿四日）下午會議兩事一將**公堂欵項**交與**比國總領事收管**一**華人與華人涉訟**外國**會審官**亦擬**會審**商會擬請丁榕君代表云

◎孫逸仙之同志謂孫將於禮拜日前後到滬聞其住處將在虹口房屋業經租定帶有欵項甚多

◎聞孫君此次與一美國兵官霍穆李同來將延爲顧問官霍穆李曾著一書曰愚者之勇（以上譯字林報）

◎日本某報得北京信謂各國因中國借欵利息無着組織一**管理中國海關董事會**惟日本未能預列

◎該報謂**中國海關**財政將交由**滙豐德華道勝三銀行管理**

◎該報謂此舉倘未經外交團核准並謂英俄兩國倘不令日本與聞此事即有傷聯盟之誼言下並痛恨日本當局對於中國政策之失宜云

◎廣東**西江盜匪橫行**有商輪名肇慶者被刦中國礮艇近在咫尺竟未救護

◎廣東省倫行徵兵制城內可得兵十四萬省外可得兵六十萬

◎西人李德立君此次介紹民黨與袁世凱議和昨得袁來電請唐紹怡與其隨員業令即日赴滬蓋因李君禮拜六日有電致袁謂在漢口開議此間民軍皆不滿意故袁以此覆之也

◎唐紹怡及其隨員擬於今日（廿四日）乘太古船洞庭由漢來滬禮拜日可到禮拜一即當開議

◎唐到滬後是否即用李德立君處爲會議所尚在未定據伍廷芳君昨日之言謂此間未曾預備接待然須接待爲時亦不廹促云

◎伍君又言我們盡個人之義念其奉使遠來可以稍爲接待李德立君擬以其居室作爲中立會議之所吾人甚感但此事須稍遲乃可決定耳

◎伍君因唐紹怡所帶參隨有數十人之多頗爲詫異伍又聲明唐紹怡爲袁世凱所派代表淸政府我則代表此一邊並爲黎都督之代表亦經各省核准

◎有人問伍會議時應否需人幫助抑由君一人獨立擔任伍君默然

（以上譯大陸報）

北京宮鈔

十月二十三日奉旨內閣請簡外務部左丞一缺外務部左丞著蔡紹基補授欽此袁世凱胡惟德署名　奉旨內閣代遞那晉奏假期已滿病仍未痊懇准開缺一摺正白旗蒙古副都統那晉著再賞假一個月調理毋庸開缺欽此袁世凱署名　奉旨內閣請補黑龍江民政使宋小濂著補授黑龍江民政使欽此袁世凱趙秉鈞署名　奉旨內閣代遞馮國璋電奏第四鎮統制官吳鳳嶺病勢增劇懇開缺調理等語吳鳳嶺著准其開去統制官欽此奉旨內閣請簡陸軍第四鎮統制官著陳光遠充補並賞給陸軍副都統銜欽此袁世凱王士珍署名　蓋用御寶

時評一

◉借欵無憂說 （冷）

北軍之能戰與否全視外債之能借與否法國男爵之借欵不成已昭昭在人耳目矣四國之不能交付又經外人聲明矣自此後滿淸更無可以設法借債之機北軍不借債必不能戰不能戰必不能不和故此次和議民軍實無些稍可以讓步之理

江蘇民政司長李鑒定 蘇渡生戒煙膏廣告
上海桃源坊第八弄渡生戒烟會社

龍馬精神
上海盆湯弄 五開間門面 瓣香廬 驥雲氏總發行所啟

武漢戰事影戲朱連奎全班開演

[illegible]

提貨紙作廢聲明

十四日由申赴漢之裝貨單六紙寶銀七件聲明作廢 [illegible]

聯發號啟

德昌興記號

自製蜜餞糖菓批發

開設上海虹口東洋街 [illegible]

廣東利男居本月廿六兩日沽貨連本助餉

[illegible]

女界協贊會助欵第一次清單

[illegible]

SATRAP

專銷照相各種乾片史脫而伯廠專造照相及化學紙如蒙詢問乞函告德國絡脫倫堡

德華銀行

總行在上海分設柏林加爾各搭漢堡漢口香港神戶北京新加坡天津濟南青島橫濱等處資本七百五十萬兩創始於一千八百八十九年利息活存者角二厘存欵有定期者可向本行詢問兼做各處滙兌總經理蘇葛君

愛克發

AGFA

以上之貨由禪和洋行經售

四舞台彙串助餉告白

[illegible]

聯軍總部啟

赤十字社第七次收捐廣告

[illegible]

赤十字社第八次收捐廣告

[illegible]

赤十字社第九次收捐廣告

[illegible]

滬軍光復軍收欵清單

[illegible]

姚志梁告白

[illegible]

上海振昌成杭綠莊廣告

[illegible]

中國赤十字會第二團敬謝廣告

[illegible]

法商合記羣舞臺

十月念五夜戲目

小長寶板坂　恩峯曉轅子　[illegible]

丹桂第一臺

十月念五夜戲

箭仇　八大鎚　鴛鴦　旅館　[illegible]

寶善街丹桂茶園夜戲正廳一角

十月念五夜特別大減價正廳一角

張文雙奇包案　張文奎艷　月裏紅　月桂紅　白玉梅　小叫天　倩梅翁　嫖界現形記　[illegible]

大舞臺所售看資悉數充作軍餉

十月念五夜頭等正廳五角二等三角特別包廂七角三層樓四角

八大鎚　浣花溪　花田錯　嘉興府　妻同惡　黛報　[illegible]

法（羣）舞臺（合記）商

法大馬路卜鄰里口新劇場原處

新排新輯文武改良新戲

挑鎗小梁王

蓋聞明經取士爲國求賢宋紀權奸專政嫉賢如仇英雄不遑其志特煩名師排輯改良新劇謹勸同胞開通賢路志士早建奇功名垂竹帛千古流芳之美並選頭等文武藝員合演添配一特別佈景燈彩即日起排練純熟 [illegible] 各界 [illegible] 貴客不勝盼禱之至

本主人謹啓

法（羣）舞臺（合記）商

法界大馬路卜鄰里口新劇場原處

十二月十五夜禮拜五准演

二十五夜准演　長板坡　筱寶門　曉恩峰　轅門斬子　王寶寶　月華緣

二十五夜准演　三進士　筱惠芬　廟中會　榮桂

法（羣）舞臺（記合）商

法大馬路卜鄰里

新排新輯文武特別新戲

紀元伏魔

念六夜准演

竊思魚虫花鳥玩好之物人皆喜之是所愛之物宜玩而不能久久則生害事所有之今煩名師將古事重提其中編排特別新劇 [illegible] 諸君早臨賞鑒本主人謹啓

全信典

原當衣服平價發售

本典開設三十餘年向歷 [illegible]

美孚洋行有龍洋出兌

今有龍洋一萬元出兌價照市面如要交易請至五馬路十一號美孚洋行德律風二百五十七號

津浦鐵路南段總局廣告

[illegible]

上海大達輪步公司廣告

[illegible]

叙雅日夜學塾師生全體演劇捐助學生軍餉廣告

[illegible]

商辦新舞臺

十月念五夜准演特別改良好戲

[illegible]

羣仙茶園

十月念五夜戲大減價正廳二角

[illegible]

滬甯火車開行時刻表

由上海開至南京　[illegible]

由南京開至上海　[illegible]

滬杭火車開行時刻表

由上海開至閘口　[illegible]

由閘口開至上海　[illegible]

宋拓王右軍金剛經

此冊爲何子貞太史舊藏 定價大洋三角

分發行所 南京奇望街有正書局 蘇州郡亭橋有正書局 天津東門外東馬路有正書局

總發行所 上海望平街有正書局 北京琉璃廠西門有正書局

人造自來血

效能 治病 清血分 可以補血 補靈 養身

鐵血競爭之時代一般愛國健兒欲補助戰鬥力宜服自來血既補血又強神經治貧血症請同胞注意

婦女經期不準乾血癆腰酸腳痛宜服自來血爲絕對的靈藥

欲助戰鬥之力非服自來血不爲功夫自來血一藥既能增心血又能強精神治貧血症至婦女經期不準腰酸腳痛乾血癆等症服之無不靈效如神誠二十紀補血除病絕妙之良藥也價目大瓶二元每打二十元小瓶一元二角每打十元託局函購原班同件承蒙光顧須認明全球老牌商標每瓶附有體洋一角之贈異券一張五彩二集保證書一本五彩紙一層瓶底均有西國碼字方爲的真新發行所上海四馬路五洲大藥房及各埠大藥房均有經售

上海 安衛生西法鑲牙所

A. WILSON, DENTIST.

[illegible]

Haniel & Lueg, DÜSSELDORF (Germany)

漢意羅廠爲德國着名之一大鋼廠專製壓水機射水壓機版機鉸剪鉸釘滾磨機鑄鋼機大力自來火引擎水汽引擎礦用邦浦引擎及鐵軸鐵竿等均用最佳之料所造 上海禪臣洋行經理

全昌 新製改良 雌光照遠鏡

金鋼鑽珠寶洋鑲金銀首飾

眼鏡首飾一道人生日用要品中國向不研究以至輸入吾國人人樂用利權外溢敝號非徒謀利意欲挽回利權特選紹等名司格外精益求精自造各種改良玲巧金銀首飾眼鏡多蒙各界一再試驗推爲亞東第一等貨色實在外國貨之上折腳離鼻眼鏡可免壓鼻鈎耳之痕並合諸公面部大小種種舒服愛之不釋並由高明光學醫生考驗上等養目格致晶片黑白藍片不論年老年輕有患目光不正者俱能照配合光保護目力配換鏡片有光線表較準絲毫無差其價格外克己鑲嵌鑽石珠寶翡翠首飾風凉頭針插針領針一應俱全珠翠眞金彈簧耳圈每付十元翡翠紅藍寶石洋鑲眞金戒每只八元半眞金挖耳每支三元以上之價均是起碼所售眼鏡首飾均用本金足赤煉就並非洋金倫不合仍可收回兌換貨眞價實老少無欺一不二上海跑馬廳二馬路口電話一七零四蘇州閶門外馬路全昌號

PHOENIX Aktiengesellschaft für Bergbau

德國鳳凰廠資本一百兆馬克工匠三萬三千多名鋼鐵製造廠煤及鐵石等礦漢特維倫分廠事務所設漢地（在德國之惠司[illegible]）製造之物如左 [illegible] 製造輪軸及各式異樣轉輪及各種底板車心等物 [illegible] 路及電車所用之車床橫槓及各種車 [illegible] 每年約重五十萬噸 [illegible] 製造之物如左 [illegible] 供磨坊及滓洋金類廠及 [illegible] 鐵路應用之分路鋼軌及橫軌等 [illegible] 鋼軌中上礦所用移動鋼軌 每年出產約重四十萬噸 製造 [illegible] 在漢姆（在德國惠司發立許）製造各種鐵線（花線在內）線綱鬃線包皮線 [illegible] 製造各種騎馬釘 [illegible] 製造汽車及電車所用 [illegible] 國自至一千九百零九號七月一號 [illegible] 極完美

潤肺化痰之第一品 助肺呼吸香膠

語云有病則憂無病則喜今值多季天氣漸寒有患肺病者及遠年哮喘痰鳴喉管嗆之不出咽之不下欲行而氣急欲言而語塞則呻吟床褥徒呼奈何者不乏人矣本藥房自運日本[illegible]

角之新認異券一張方爲的異 總發行所上海四馬路五洲大藥房及各埠大藥房均有經售

商標 "HAZELINE SNOW" 夏士蓮雪花

TRADE MARK

人之皮膚感觸最靈如風吹則燥日曬則化痛受猛物刺激則炎熱油滋潤則柔是即可知皮膚之美惡與妝品之優劣大有關係華人多施鉛華不知鉛性最毒易致皮膚枯澀毛孔收縮滑氣不得洩故施華者色多委黃膏沐之類雖較好鉛華然究厭滑膩亦無益於皮膚夏士蓮雪花一品毫無雜質亦無脂一類一經敷搽淨無痕惟見一種嬌艷之色嚮約皮膚間而已其細膩滑莫可言喻不污顏色尤爲可愛若常施傳疵斑可除風侵日曬亦不爲害且能保膚常有皮

自然秀姿華類雖韶僅入面依舊全球妝品洵推第一近有假冒劣貨冀圖魚目混珠誠不値識者一笑英京上海寶威大藥行監製

珂羅版大中堂 王石谷疊泉重嶺圖 每幅大洋八角

分發行所 南京奇望街有正書局 蘇州郡亭橋有正書局 天津東門外東馬路有正書局

總發行所 上海望平街有正書局 北京琉璃廠西門有正書局

Ernst Schiess Ltd. Düsseldorf (Germany)

德國安司脫製造機械器具廠創於一千八百六十六年中等小工匠一千八百名自製廠等船件至大千餘六名具各種小工政以官西國製造及機器引擎廠政府所用軍器製造各國器廠等本國政府暨鐵路廠用器及完備各國名廠之工廠等及各外洋各國最著名

德國嘉色喇顏料廠

以葛布及紙料毛羽皮革絲綢棉等物備貨商欲看樣者請移玉至福州路十一號上海裕興顏料廠詢問可也

本廠各種顏料進中國有二十五年矣馳名已久貨皆上等其料可染棉紗棉布毛貨綢緞

上海郵政局收信時刻截止表 無更改之單

[illegible]

更有改之單

凡有信件遲誤寄遞可即來面本館務郵查以長免擔擱

外國輪船出口日期

十月念四日禮拜四進口 十月念五日禮拜五出口 十月念六日禮拜六出口 十月念七日禮拜日出口 十月念九日禮拜二出口

[illegible]

失票聲明

茲有通州金沙場慶康祥所出支申同德源匯票一紙計洋二百元九月初十二期第一九號已念今失已向該莊止付登報聲明作廢仰望各界君切勿收用爲禱 金沙徐元昌謹白

貢司登士機器廠

本廠專造機器機器創造已三十餘年如詢問價目請函告上開洋文廠名及地址以便寄星圖樣 此白

地方要聞

◉武漢最近現狀

▲北兵近欲繼續停戰十五日聞北軍開往河南鄭州者甚多

▲北兵近與馮國璋頗生惡感兵士咸不用命故見兵姦搶亦不敢以軍法從事蓋恐殺戮一人而全軍皆變也

▲北兵日來雖勝然皆無鬥志思歸者多刻下購買民衣乘間逃走者無日不有

▲北兵在各路要口藉搜查爲名遇有銀錢即行搶去人民偶示反抗彼遂以槍斃之故人民靡不恨入骨髓

▲譚君人鳳先本推爲副都督刻其名稱已改爲中華民國軍政府武昌防禦使並北面招討使云云

◉駐漢德國領事照會黎都督文

▲承認一二商家或不免有營利私圖

爲照會事照得外間有種反對德國之謠言到處傳播足使中國人民對於德國發生惡感望貴都督出示曉諭以免人民誤會敝領事亦當竭力查禁造謠根據也想貴都督必時接有反對德商及德人之報告此種報告以後尚必有繼續而至此不獨報告而武昌報紙上亦時有記載報紙流行最廣且易鼓動人心故現在上海有戕害德商買辦之事此事若不嚴行禁止將來漢口武昌湖南及其他各地恐不免有此事發生凡文明國決不至有破壞中立之事至於一二商家或不免有營利私圖然亦不得因此遂概指爲全國敝領事以報紙最有關係務乞貴都督嚴飭報館將此種謠傳申明更正是所至禱

◉九江捕獲戰時違禁機關大砲

九江砲台十七日見有某公司商輪不遵章停驗行迹可疑當揚旗並開空砲命令停止乃該輪仍開足汽機飛駛砲台遂開砲轟擊該輪不得已停泊江心當被查獲機關大砲及戰時違禁品甚多該輪宣言清政府購買託渠裝運初經強尚不允沒收嗣經駐潯英領事勸告該輪西人始無詞翔已由九江軍政府電致鄂湘兩省與駐該兩處領事提起交涉矣

◉贛省推翻吳都督之禍首已誅

贛省前都督吳介璋並無失德因被軍官鄒恩灝陶壽章等數人以私意假造海外信函推翻吳而另舉彭程萬以爲若輩利用之具詎知彭不孚衆望各界又公舉九江馬都督毓寶移節駐省現馬都督已將九江改爲軍政分府司令部乘輪赴省而鄒陶等之罪狀遂被人宣佈聞鄒恩灝已在九江被誅而陶壽章亦在省垣押候懲辦並聞其同黨亦難倖逃法網緣此等以私意害公違反國民之意思者故宜重懲以昭儆戒也

◉新江西之要事彙記

▲贛省軍政府人類既雜辦公不免疏忽即往來要電亦往往漏登底簿事已外間宣傳而軍政府人尚瞠目不知者其他各部不相聯貫紊亂無紀不言可知現在新都督馬毓寶業於十八日抵省聞軍政府須從新組織改良一切此後政治界或有一番刷新之法云

▲贛省軍政府各部人員現在均奮義務惟一班無恥之徒尚紛紛運動鑽營故凡有優差美缺咸不惜金錢務求達其目的賄賂公行人言嘖嘖而政事部長有委府縣稅員之權人咸垂涎該部長之位者故剩下軍政府今有多數人擬推翻政事部長賀贊元之意而閱杭州湯都督致各省電有人心太劣令人氣短等語誠可謂現在不顧大局貪利無恥之小人寫照現聞賀君以辦事不易且目今北伐事宜最重擬回原籍吉安府籌餉練成大軍一隊以爲蕩平中原之計畫業已上稟都督一俟批准即行就道措辦倘易如賀君者亦可謂民族之熱血人也

▲贛省民國銀行早已開市惟因信用尚未恢復故所出銀錢鈔票尚不十分流通現經調查前官銀號放出欵目連同南昌大清銀行裕贛官銀號放出帳欵共有一百數十萬之多業已列榜揭示周知並經議定前清官吏所欠之欵限令即日清還各商號欠欵准期十六月內陸續清還以維市面各錢莊商號照常交易惟現銀缺少故銀洋價值甚爲高昂云

▲贛省自光復後財政紊亂各項公欵公產之被隱匿者不知凡幾現軍政府特設立整理財政處清理一切並委員八人在外秘密調查此舉裨益公項頗不淺鮮也

墨西哥革命軍事攝影

▲贛省現提開辦商團係由洋貨綢緞會館發起先練二百人不日赴滬購買槍械子彈並由該會館通知各業聯絡一氣擴充辦理尚現在不可緩之舉也

▲贛省軍政府文書局侵吞公欵萬餘現悉此欵即前學務公所存放慶和錢莊被文事局副長文景清隱沒不報後被查出乃煽動學界以財政部長雷恒將此欵提去推翻學務等語並出傳單醜詆雷恆擬於十八日在教育總會開學界大會籌議對付辦法旋經彭都督以該項存欵雷部長並未提出且現在軍務緊要不得不移緩就急所有各學堂經費教習概盡義務暫給夫馬費學生伙食須按名給發以昭核實已下臨時命令停止開會行知道照風潮頓息惟聞文景清尚難免舞弊之處分可謂咎由自取矣

▲贛省現因援鄂北伐兩處軍隊尚須逐加擴張需餉甚巨各界募捐募餉雖稱踴躍然杯水車薪無濟於事當經軍政府議定開辦國民强迫公債以應軍事需要無論商店居民均須强迫購買洵籌欵之善策而在國民一方面亦應擔負之義務也

◉閩粤援鄂軍取道贛省

現聞閩粤兩省均有大隊軍馬北伐並擬兩省各派數千人取道贛省赴鄂助勦該軍政府聞信已電飭沿途地方官妥爲招待並將入境日期電告似此各省大軍雲集不難滅此朝食矣

◉湘省敢死隊之誓滅胡兒

頃有第四十九標兵士湘潭人張某言及此次回湘係由永清等輪船運送其中有自戰時至七日未食粒顆者此次血戰之慘實爲我國第一次之猛劇當兩軍酣戰時前仆後繼奮勇直前竟無一人退後者故死亡之多亦以此次爲最慘各軍士血戰一晝夜兩眼皆赤遍身均血腥氣當猛戰之時似身中有無數大汗流出及捫之皆血也又有多數飛來之物似爛泥然樸面而來腥氣異常取視則皆槍林砲雨之血肉因轟碎而至此也然情形雖極慘劇我軍無不以一當十直撲向前覺不復知有此身也者更有前派赴鄂之敢死隊赤手徒步各攜子彈直向前進其中烟霧蔽天迎面不見死者尤多該隊亦不知其死之多少惟各抱一誓死殺賊之志向前猛進前數拐多觸彈倒地後者飛奔向前亦觸彈而死旁有某國觀戰團十餘人歎賞不置因力阻該志士等毋以徒勇損傷有用之軀體堅勸回湘重行組織以達殲滅胡兒之素志故伊等此次返湘實欲再行組織決死敢死等隊就日集合赴鄂不達目的不止現各軍士均已赴第二鎮趙統制處報到以便重整旗鼓聯翩赴鄂以上各節均係交戰時確切情形亟錄之以見我兵士之肉薄慘戰千辛萬苦故湘省得以不立於危險之地位令之安處湘省者正宜慷慨投資以報此最有價值之同胞方可稱盡國民之義務若猶坐擁巨貲慳吝不與全無心肝者也

◉皖省獨立後之東南西北

▲皖省宣布獨立甫經一月而財政民政及統一機關雖組織完備其對於本省所屬州縣民政財政軍政事項尚未統一其原因爲皖軍政府未成立都督亦未推定之故也況盧州壽州徽州蕪湖等處相告獨立聞盧州公舉孫君某(前江南上江公學學員)爲都督壽州公舉王君某(前安徽公立法政學員)爲都督蕪湖公舉吳君國治(前安徽武備學堂助教)爲都督惟徽州都督尚未悉何人

▲孫少侯君於日前由蕪起程來皖現尚未到因在大通調查督銷欵項並清理黎宗嶽前在該督銷處提出之欵九萬元所辦何事之用聞黎與孫於昨日(二十日)大起衝突劉黎已電告統一機關處請速派水師舢板來通但不識黎君調此種舢板是何用意

▲皖城商民自遭九月二十五日之變均紛紛逃避所搜獲之贓物概無人具領現由警察廳長吳爾栴以軍餉正急擬將此項衣物拍賣以充軍餉業於十九日特在警察廳拍賣矣

◉湘軍之勇將可惜

湘軍一鎮二協統帶劉君玉堂在湘歷當常備新軍及巡防營管帶光復後軍政府委君任協統遂得募足兩標本月刱日由武昌司令部指調援鄂君隨於初二日先率兩營出發初四日舟抵漢陽鄂司令部派員招待擬駐漢陽城內師範學堂劉因聞湘軍四十九標已力戰數晝夜正與敵軍相持未暇駐紮即登岸排隊逕赴戰線劇戰兩晝夜至初六早中槍陣亡當中槍時身邊子彈用盡猶向隨身馬兵索分五彈親殪一敵然後長逝出師未捷身先死長使英雄淚滿襟可謂勇矣能不爲吾湘人士痛惜哉

◉蘇州民政署內之新人物

▲蘇州民政長江紹杰君自接任以來一切地方要務至爲繁賾日與地方紳士盧慎甫酌辦理現已移駐前府中學堂內分科辦公並將各佐治職姓名錄下備覽總務課闕濱(安徽人)學務課吳本善號訥士蘇州人實業課吳形恩號福臣蘇州人主計課陳炳章號菊裳太倉人其警務一課現經都督委任石人俊辦理改名巡警局局長尚未歸入民政長辦理

◉新蘇州之隨筆錄

江蘇都督府參謀廳以現在軍事緊急需餉浩繁東南雖告敉平北伐刻不容緩本廳奉都督命設立募餉處官紳商學各界均已慨捐鉅欵僧尼一界豈容袖手旁觀置身事外要知共和成立無論何人皆有應享之權利即有應盡之責任日昨特諭飭西園戒幢寺報恩寺隆慶寺藥草庵等實力提倡廣爲勸導各該住持奉諭後業已在調豐巷藥草庵內設立僧教募餉處廣爲勸募想我佛慈悲必能點化衆僧尼源源樂助也

▲蘇州舊中軍署現在改爲蘇軍第四標部業經仇亮南君招集壯士編練成軍並由都督即委任仇亮南爲該標標統在已發出軍人對內對外等各項規則數十條榜示俾咸遵守

巧奪天工 鏡面散 果然移醜成美

上海味地洋行經理德國廠牌 上等名色顏料廣告

▲蘇州各小學校 現經省議會議決小學爲國民基礎照常支費後該小學等已於二十一日開課至公立中學本係學欵處經費辦理現既開收租賦自未便長此停課聞該堂監督定於二十八日照常開學

▲蘇州田賦 自經省議會決定征收辦法後各業主傳集經造地保紛派租繇定欵收租並推舉陶治元徐芬爲田業正副會長主持租務云

▲蘇州閶邱坊徐調卿 身家殷實向來爲富不仁前因反對巷團評指匪類後經各巷團大動公憤開會集議以徐不應有此等舉動公同議罰令其捐助軍餉二萬元以全該巷團等名譽稟陳軍政府現徐知事不了特捐助軍餉洋五百元聊以塞責未知各巷團聞之又將若何處置也

◉杭垣近事一督

▲鈔票之流行 軍用鈔票發行以後一般新國民均甚不信任通用市面爲之一振其初尚有奸儈故意抑勒每元須貼水七十文以圖漁利尚知禁令綦嚴故即不敢舞弊近復有以大宗現洋收購各舖店是項積儲鈔票取其舟車攜帶便利則其流通之廣大可知矣

▲倉欵之清理 杭垣積穀共計三倉近以清惠窮黎特設粥廠所有倉米悉行充用該倉尚有欵項聞不過萬元左右向來存儲泗安無錫等處各大米行期於推陳出新之際以資交通而取利便現在光復以後各欵均待清理是項存欵聞亦由倉紳等前往收還以清交代云

▲匪徒之滋擾 杭垣光復以後秩序早復惟尚有匪徒冒充軍人向民家滋擾以圖掠奪聞近日塔兒巷某家夜間忽來十餘人聲稱稽查匪類皆軍人裝束入內即肆行搜括以某家早避在外僅有僕人守戶該匪徒亦殊失所望掠得衣物若干而去云

▲追索三十年以前舊欠 軍人按初旬江干王來源板行被一案茲悉確有此欵未曾歸還該軍人皆處府屬人爲其同鄉代爲追索並無不法舉動故無損軍人之名譽也

▲團租之爭競 聚衆團霸不肯繳納租米此鄉間惡習也今歲雖有歉荒而豐收者亦未嘗無之現以光復後概免錢漕故鄉民之租田墾種者皆藉辭團租不肯繳納軍政府早見及此出有示諭以租米係租息性質不能與錢漕一律并觀惟豐歉之間自當衡情準理業戶佃戶均須持平在軍政府之意所謂盡善不料是項告示甫至鄉間匿不張貼而團租之風各處響應其結果必有械鬥之患亦擾亂治安之一端也願有地方之責者加之意焉

◉南京整頓司法之一斑

寧垣光復後地方審判公署外表依然而內容大損姚公南滂以高等檢察長而兼蘇軍機關部長不憚煩勞手自清理除前任廳長唐慎坊侵吞訴訟保證金洋四百五十元呈明都督嚴追外所有兩廳各員下至司法警察號房茶丁無不切實整頓凡從前應有器具物件一一按冊檢點必使一物不遺然後止亦可謂勇於辦事急於改良矣

◉鎮江軍政分府成立記

▲蘇甯合一 鎮江改爲分府程林二都督會命前留守鎮江鄭參議權爲軍政使而參議決從軍北伐不肯就職嗣因各界極爲挽留以爲鎮江關係重大不可一日無人主持爰於今日午前十時特開大會宣佈任職鎮江軍警紳商學各界蒞會者百餘人先由胡參謀副長宣告宗旨次行軍政使就職禮式并演述政見又次各界代表相繼演說軍界張紋顧振黃程恭謀凰章砲隊營高管帶賜永學界潘君靜侯紳商界由楊民政部長振聲代表均表明參議在鎮素孚各界人望且對於此次參議之演說尤極滿足慶幸鎮有保障次由胡參謀副長報告閉會賓主盡歡而散云

▲附錄鎮江軍政分府軍政使鄭爲佈告事 予以參議留守鎮江原期金陵克復即行引退乃蒙程林二都督先後札任爲鎮江軍政分府軍政使同辭不獲今已視事用特佈告同胞亦宜明宗旨如左

一凡吾同胞之害予必力去之其利予必力致之

一必與地方紳商協籌善法維持市面

一訓練精兵鎮守境土以保安甯並爲北伐之後勁

一如有假公濟私志存破壞民軍事業者必治其罪

嗚呼諸同志費幾許之苦心乃得光復茲土脫吾鎮同胞於異族羈軛之下重以程林二都督之寄託予敢不夙夜奮勵以盡予職乎

黃帝紀元四千六百九年十月廿二日

◉雲南最近要聞

▲新興州張牧被刺 省城陸軍起義之時有距省兩站之新興州地方土匪甚多乘其亂嘯聚數千人擁入城中將州牧張和秋戕斃所有城中各公所及富室多戶亦被搶劫一空

▲順甯府琦璘逃脫 雲南順甯府知府琦璘本旗人惟到任以來對於民事尚覺勤慎軍政府亦甚嘉許不忍加害仍令照常理事詎琦守以種族之異終不能釋一面電稟投順一面攜家潛逃出境多日省中始知

▲審判局之開庭 軍都督府成立後一切進行日有頭緒現在軍政部以民間一切刑事民事諸訴訟案件無處審理於民間冤屈無能伸辦終非完全辦法特又於省城組織一審判局由民政司楊福璋兼充局長現定於十月初六日開庭

▲甄錄處之開辦 軍都督府成立後官紳學商各界志士皆甚欽敬時思投効故每日上呈條陳及往投効者日不暇給軍都督蔡公以不及按件答覆深爲抱歉特另組織甄錄處凡熱心志士有願上條陳及投効者均可往甄錄處報名聽候處長考驗

◉新杭州之商務觀

▲米業 近日湖墅一帶米船絡繹而來而米價反致增加頂尖尚須七元左右關係現洋缺乏之故是以來源雖多無能屯購自軍用鈔票通行以後是項恐慌遂已消滅聞今日起頂尖已賤跌每石六元六角將來還可望跌云

▲典業 自強富之風起各典恐慌異常相率閉門而一般貧民尤受影響難以度日因緩急不通故也現由軍政府示諭該業一律開張派兵佇守各典門首以資彈壓所以懲強暴而惠貧窮用法良善故近日安謐如常開各典亦以保護周至均屬[illegible]將助餉分別有差云

▲衣業 光復以後服式尚未規定現因滬上有鄔熱廬君以中國土貨製成西式衣帽大爲蘇浙軍政府所嘉許杭州政事部長褚君因此出示曉諭以服式雖未頒定而鄔君所製西式各種僅可仿製以利推行不獨衣業及帽業不致失所即綢業亦可暢銷無滯挽利權於梓桑免生機之淤塞此舉亦爲吾商民額手者也

▲箔業 箔業爲杭垣生業大宗食此業者并及甬人計之不下數萬現以光復已久秩序如常冬至節近居民祭掃迷信爲名故杭甬兩幫均已齊集復業照常經營矣

地方通信

○揚州通信

▲府令裁撤驛站 民政部昨奉蘇都督府令自十一月初一日起所有驛遞公文一律改歸郵政經理凡有該民政長所屬境內驛站夫馬一體裁撤境存馬匹若干著原管驛書開單呈送民政部核收撥爲軍事之用

▲江甘二縣裁撤之手續 民政部又奉蘇都督府令揚州祇設一民政長其原有之江甘二縣自應一體裁撤以歸統一文到之日即著民政長向該縣等赶緊算清交代務將經征各項事宜及所管監獄剋日移送消楚以分界限故連日檢齊文卷事務紛煩辦公各員竟至刻無暇晷也

來函

閱貴報九月十四日載有曾廣大之肖像題曰占據宜昌之曾廣大喧嘩慢矣宜昌八月念七日舉義者唐君犧支字以祀湖南人出洋陸軍畢業回鄂充四十一標文牘委員爲人沈毅有大略素以鐵血對敵慈悲愛羣爲宗旨駐宜軍官本姓戴又一姓楊聞武昌起義俱已潛逃軍商學界羣公推唐犧支君爲司令部長稟准黎都督一月以來所有設施深愜衆心除暴安良四境安堵誠宜昌一路福星也當八月二十二日輪船到宜始知十九日鄂垣舉義羣情皇恐皆向官錢局兌換紙幣局欵無多不能支持乃由商會設法担任聲明籌欵運宜以鹽稅統捐作担保決不令民間紙幣損失正危急時川路工人數萬大半北方屢來同時停工幾釀大亂股欵早己止滙借欵尚未到期正在束手無策一聞鄂軍勢尤洶洶即有匪徒意欲乘機煽動入城搶刦民間搬遷者日夜不息街爲之塞若再稍緩收復則全境糜爛矣幸廿七日漢旗一樹人心立安民軍商防同心保護晝夜稽查近日漸有康樂之象更蒙黎都督發來銀五萬元資遣路工回籍歡聲載道民爲之歌曰誰起事唐以祀誰愛吾黎都督還我漢土又歌又舞誠千古未有之盛不意我國民能力竟克捷此各外國人亦皆嘖嘖稱贊不置若曾廣大者已於八月初旬即隨端方入川久伏重慶十月初六日接重慶電云川東各州縣俱已光復乃鄂省安撫使戴君錫九遣四川舉界多人前往收復亦非曾廣大之所爲也宜昌近情如此請速更正

時評二

◉江蘇宜擔任滬甯鐵路虧欵（笑）

滬甯鐵路除收支兩抵外每歲尚虧七八十萬金此欵向由清郵部彌補今歲上半年已貼補四十餘萬下半年自民軍起義以來營業頓增所虧想不過二三十萬夫滬甯爲吾江蘇省完全之鐵路吾江蘇省應擔任此項虧欵固責無傍貸者吾江蘇人民奈何不注意之耶

商務

（滙票）念四日各國滙票行情如左

大條銀 二十五辨士八之三

二十六辨士

英倫電滙 二先令五辨士十六之十一

又 現滙 一先令五辨士四之三

電滙四個月票 二先令五辨士十六之十五

銀行又進四個月滙票 二先令六辨士四之一

又買六個月滙票 二先令六辨士十二之一

銀行滙票四個月定貨 二先令六辨士八之三

又六個月定貨 二先令六辨士八之五

法國現電滙 三法郎十二半

四個月電滙 三法郎十八

六個月電滙 三法郎廿零

德國電滙 二馬克五三

四個月電滙 二馬克五九

美金現電 六十元八之一

四個月電滙 六十二元四之三

香港電滙 七十五兩八之七

日本電滙 八十二兩四之三

印度滙票 一百八十〇羅比二之一

（金市）念四日收盤市價如左

現貨驃金 三百九十七兩

遠期驃金 未開

沖金合赤 四百零六兩

足赤條金 四百零五兩

（錢市）念四日北市銀拆及銀錢圓價如左

龍洋 七錢八分七釐

英洋 七錢八分八釐半

本洋 九錢

小洋 六錢八分六毫

銀拆 二錢

洋拆 七錢八分

銅圓 一百六十六千文

市錢 一百五十千文

錢拆 一千文

衣牌 一千三百十文

八開 一百十四文

小洋貼 每角十七文

（金融）念四日銀行市面如左

英洋 開盤七錢八分七釐半 收盤七錢八分八釐半

銀拆 開盤二錢 收盤二錢 午市二錢

轉帳 二錢 掛牌一錢

標金 開盤三百九十五四兩二錢 午市三百九十四兩

（股票）昨由交通公司報告各種股票行情如左

監格志 賣股票現盤六十五兩

公和祥 又 九十兩

海力風 又 六十七兩

斯呢王 又買 十九兩

英[illegible]華 六兩

（紗市）本廠紗昨日各紗行情如左

十六支 紅圈龍大包 一百十六兩五錢

又 鐵毛 一百十五兩

又 雙虎 一百十六兩一錢

又 三星 一百十七兩

又 紅龍 一百十三兩五錢

又 天官 一百十六兩

又 丹鳳 一百十四兩

又 火車 一百十七兩

又 月季 一百十四兩

又 水月 一百十四兩五錢

又 雙龍 一百二十兩

十支 鐵毛紗大包 一百零五兩五錢

又 雙虎 一百零八兩五錢

又 麒牌 一百零四兩

（糧食）昨日南北各幫之米船來貨約到四千餘石市上白米行情每石降鬆兩三角但米市價反高角許之譜茲將開出各價如左

常帮白新 七元至六元七角

南帮白新 七元至六元七角

吊帮白新 六元八角至六元四角

蘇同白新 六元七角至六元三角

松江白新 六元六角至六元二角

角里白新 六元九角至六元五角

錫帮白新 六元八角至六元四角

楓涇白新 六元四角至六元二角

周莊白新 六元五角至六元一角

高檢白元 六元九角至六元五角

高陰白元 六元八角至六元四角

高白洋尖 六元八角至六元三角

高機杜釉 六元六角至六元三角

高客釉 六元至五元六角

高小麥 五元二角至四元七角

（油荳市）昨日滬南油市成交之膠州荳油一百五十件售價每担九兩一錢均係本埠油坊館路云茲將開出之價如左

暢牛荳油 每担十兩零二錢

船膠荳油 九兩一錢

輕皮生油 十二兩五錢

眞夾生油 十二兩九錢

泊兒荳油 八兩六錢

大連荳餅 一兩一錢

青口籽油 八兩八錢

陳牛元荳 三兩九錢

牛莊餅 一兩一錢二分五

（絲市）昨日洋莊絲交如左

泰和洋行買單鹿牌八繭灰經十五担 每担二百三十五兩

又寶藍龍飛馬兩牌頂頭二號七盤花經五十担每担六百三十二兩半絲降

怡和洋行買麒麟跑馬兩牌頂頭二號花經一百担每担六百念五兩絲降

公安洋行買八牌八繭灰經十担每担二百三十五兩

百利洋行買金洋細牌八繭灰經念担 每担二百十三兩七五

●進口洋貨

（棉紗）昨日各紗市價如左

二十支 藍魚紗大包 無市

又 財神 一百十五兩

又 什牌 一百十二兩五錢

十六支 藍魚大包 一百十六兩

又 立馬 一百十四兩五錢

又 福島 一百十四兩五錢

又 二喬 一百十四兩

又 雙喜 一百十二兩

又 雙鹿 一百十四兩五錢

又 三馬 一百十四兩

十六 花絨草包 一百十四兩五錢

又 扇面 一百十四兩五錢

什牌 一百十兩

●出口土貨

（花衣）各路花衣行情如左

通州花每担 二十二兩

太倉花 二十二兩

火機花 二十一兩

四牌子花 二十一兩八錢

上海花 二十兩五錢

兩路子花 九元六角

北路子花 十元〇四角

巧奪天工 鏡面散 果然移醜成美

盆湯弄集益里二弄

上海咪吔洋行經理德國顏料牌

上等各色顏料廣告

的眞 始創 辦香盧驥製半夏

嶺氏辦香盧總發行所　嶺氏驥製消痰半夏天下馳名購者注意　必須認明五開間門面方是的眞

[illegible]

上海盆湯弄絲業會館對過五開間門面辦香盧驥雲氏總發行所啟

鄒容遺著 革命軍出版

此書爲著名革命黨志士鄒容遺著爲清政府所嚴禁以此書無存者茲重爲印行定價大洋二角

寄售處有正書局

中國通商銀行

本銀行鈔票[illegible]特此佈告謹白

辮髮何物須速剪去

批發新文明各種剪髮器具

上海四馬路一品香對門裕信洋行

婦女時報第四號出版

（一）婦女心理學（二）對於女學生之卮言（三）論貴族婦女有當除裝飾奢侈之責（四）婦人最大之敬告（五）婦人之衛生雜話（六）理想中之新家庭（七）金陵遊記（八）飛行日記（九）將奈何（十）西班牙皇后之賢淑（十一）論十月其女子（十二）虛無美人（十三）虛榮（十四）播棉之製法（十五）婦女病及他種疾病運動療法（十六）男服裁法（十七）短文（十八）文苑（十九）雙忽雷紀事

封面水彩畫幼婦觀報圖

插畫

（一）法國救國女傑達克執軍旗圖（二）歐洲新嫁娘初妝時之攝影（三）日本新嫁娘入洞房時喜娘相扶之攝影（四）爪哇之富婦　爪哇之貴婦（五）雙城女子師範學堂全體攝影（六）北洋女子師範學堂送別攝影（七）日本女學生之手工　女學堂之演劇（八）張默君女史油畫三幅（九）上海民立女中學堂本科生攝影（十）亡國之花（十一）日本女神童　中國山東神童江希張（十二）徽州貴山旁河邊水碓風雲（十三）唐小忽雷攝影（十四）唐大忽雷攝影

定價每冊大洋四角郵費五分全年十冊郵費在內大洋三元五角半年五冊一元八角

分發行所　南京狀元境街有正書局　蘇州觀前街有正書局　天津東門外東[illegible]

總發行所　上海望平街有正書局　北京琉璃廠有正書局

上海中英大藥房特別佈告

本藥房分支向來偏於各埠現局值時變還風雲正急雖貿易仍多照常深恐歸貨諸君或爲兵戈所阻或因郵電不通以致不能就近接洽爲此特別佈告如有折等情請即惠函逕向上海總號講以歸便利本藥房於軍醫院學堂紅十飾予切救一傷防疫照相藥物置備完全精美如蒙賜顧價富格外從廉又僑寓上海各界會等藥物者亦請移玉四馬路棋盤街口紅磚大洋房內爲荷想一經考較當知本藥房物美價廉實爲首屈一指也此啓

康裝 陝本 虞世南夫子廟堂碑出版

此冊舊爲宋牧仲伊墨卿葉蕉所藏今歸寄青霞軒有包世臣孫星衍姚姬傳張南山等諸題誌決爲宋拓宋裝本字體刻畫寄洵至寶也用中國綿料紙珂羅版印成大冊定價三元

分發行所　南京奇望街有正書局　蘇州觀前街有正書局　天津東門外東[illegible]

總發行所　上海望平街有正書局　北京琉璃廠西門有正書局

初拓南田叢帖出版

此乃薈集數種南田帖皆初拓精本其中清歡閣一種初拓本尤爲難得印爲一厚冊又南田擬古一冊南田

遺民爲僧之遺墨

此冊宋明遺民志士憤國之亡逃而爲僧者所書合爲一冊

寰球第一常備神藥

化食消毒排瘴防疫是仁丹之最大長處

登錄 商標

主治功效

傷暑中寒　水土不服　腹痛吐瀉
頭痛目眩　酒醉船暈　癰瘡溜飲
食積不消　虛弱貧血　時行癘疫
卒中昏倒　虫蝕牙痛　精神鬱結
其外一切危急諸症俱服用此丹則能消毒除疫眞有起死回生之神效

▼故以雖現無病之人
●上船搭車　●出遊行旅　●訪人請客
●演說談論　●聽戲酒宴　●時疫流行
等時宜須携帶此靈丹寸時亦不可離左右也

仁丹價目
最小包　日金五仙
小包　全　拾仙
中包　全　貳拾五仙
大包　全　五拾仙

●常備活寶仁丹獨一

仁丹係日本醫界之泰斗醫學博士三輪德寬先生並醫學博士井上善次郎先生合議靈方不惜巨貲專撰高貴之藥料在於廣大完備之仁丹製藥廠嚴正董督行處脩故以其藥効卓越眞稱寰球獨步

仁丹一粒無限之佳味優秀之芳香忽覺精神爽快連天服用仁丹能健胃整腸豫防惡疫於未發曩日本陸海兩軍醫總監實驗於軍隊特頒交証明功效文憑而日本並諸外國貴顯高官均賜雅愛朝夕嚼服以爲衛生上不可少之活寶誠有緣故也

夫瘋疫者多感染於腸肚不舒之人

留神衛生之士必要常備仁丹須臾亦不可離左右也

諸公請立刻試服以知如何靈効顯著

◎各處馳名藥房洋貨舖均皆代售就近隨取爲荷

出遊行旅上船坐車必要嚼服仁丹即絕無眩暈精神爽快

總批發處清國上海河南路老巡捕房隔壁東亞公司書藥局

初拓南田叢帖出版 此乃薈集數種南田帖皆初拓精本其中清歡閣一種初拓本尤爲難得印爲一厚册又南田攟古一册南田

遺民爲僧之遺墨 此册宋明遺民志士憤國之亡痛而爲僧者所書合爲一册

本埠新聞

記事

◎陶駿保正法

▲鎭江軍政府總參謀陶駿保前因在龍潭措留槍彈又暗中羈留援軍不令開赴前敵以致徐紹楨所統之軍於抹陵關之戰大受銼敗（而自南京光復後陶駿保竟冒認已功激變軍心（繼又欲離間主帥不遂所欲遂於前日潛行來滬（寓居旅館爲滬軍陳都督所開時於二十三日下午五點鐘用馬車接陶至都督府當面詰責數語陶不能答（陳都督即飭命衛隊傘下禁押執法科而陶駿保大肆咆哮有一見都督雖死無恨之語陳都督即命衛隊將陶細綁先用紅布包其面目（押至二門內右首大樹邊遂）命人將罪狀宣讀陶聞之極口呼叫衛隊即將陶按在地上發令開鎗先一鎗中其胸（衛大聲疾呼開第二鎗時已昏絕放至第四鎗始）死不料第二槍並未瞄準子彈橫飛傷及招待員某君彈從額際擦下斜入胸部（當即舁入上海醫院經醫生察得彈已入肺惟神志尚清可望一綫生機至陶駿保之屍身當即由軍政府購棺成殮抬至西門外新厝）

▲另一訪函云鎭軍總參謀陶駿保於攻南京時竟將在滬領去之槍彈措勒不發致前敵之軍大受影響（又離間蘇將不和居心甚爲回測及至金陵光復又捏冒攻寗之功幾釀前軍之變（復欲自舉爲大總統見衆不服又欲自舉爲大元帥衆又不服（陶即心懷異志）潛行來滬日與滿官圖謀不軌事（爲滬軍都督所知密派暗探調查確實（督與黃大元帥程都督商議成罰）陶之罪狀早爲軍界所知不得不除此害馬爲冒功釀變貽誤前敵者戒（爰於昨日午後五時設法請至滬軍都督府面見陳都督之後都督即飭衛隊將陶拘禁陶竟大肆咆哮硬欲重見都督都督命飭將陶駿保即亦無恨旋奉都督命（一言而死死）在府署二門首開槍擊斃當即宣佈陶之罪（狀兩條於下）一冒攻寗功幾釀軍變二在鎭江扣留子彈貽誤前敵

▲滬軍政府陳英士都督既將陶駿保正法後遂即出示曉諭云照得令行惟肅難容附俛之廣絕惡從嚴宜去害羣之馬昔漢高含淚而斬丁公諸葛揮袂而誅馬謖蓋既爲軍界罪人則萬難稍舒法網也茲查鎭軍參謀陶駿保前於聯軍會攻江寗時所有滬江解赴前敵軍用彈械膽敢妄肆意見私自截留致張賊未能即除民軍頗受影響東南大局幾被貽誤幸各軍不分畛域奮勇力攻始得於本月十二日將全城光復追後正應合羣策力以圖北伐直抵黃龍乃陶駿保一味營私擁兵自衛不放聯軍入城佔據各要隘通電各處揑報軍功幾釀大變致臨時政府未能即日成立而義旗北伐因之遲延種種行爲令人髮指前日復敢潛來滬上廣布謠言煽惑人心所有先鋒經本都督激底查明爰與大元帥黃江蘇都督程諸公再四籌商均以此等漢奸萬難寬縱於本月二十三日酉刻將陶駿保在軍前明正典刑以昭軍法深恐我各同胞不知底蘊妄相疑猜爲此出示曉諭仰軍民人等一體知悉毋得造謠滋說致生驚恐毋違切切特示

◎製造局頒發衛隊餉章

製造局李總理以本局爲製造軍火重要之地保衛宜加嚴密曾經由局招募衛隊以資防守刻已編制成軍札委羅子繁爲該隊隊官督率保衛在案茲查成軍保衛以來將及匝月所有隊制薪餉章程亟應核定頒示以資遵辦昨將隊制餉章札發該隊官查照矣茲將該隊奉頒額制薪餉數目錄後 隊官額定一員每月准領薪餉洋五十元 隊長額定一名每月薪餉洋二十四元 司書額定一員每月薪餉洋十二元 號兵額定二名每名餉洋十二元 什長額定八名每名每月洋十元 正兵額定七十二名每名每月餉洋七元 護兵額定四名每名每月餉洋八元 伙夫額定九名每名每月餉洋五元 救操二名即在正兵額內選取每名每月加給四元 以上均從十月初一日起照章每月廿六日發給

◎浙軍選換馬匹

浙軍二十一標第一營所部各正兵前在金陵攻剿光復之後現仍駐防省垣茲由該標之馬隊一排計有四十匹均已乏力不堪騎乘擬回杭省寬橋駐防處調換故於前日一併裝由滬寗火車到滬是晚在製造局兵工學堂暫駐一宵已於昨晨換裝滬杭火車赴杭回營挑選精壯馬匹仍須折回金陵會合各軍出發漢口攻擊北軍

◎北伐軍選購戰馬

金陵聯軍林徐二總司令以北伐各軍正將預備出發惟查得馬隊之馬匹不敷甚巨亟應赶速購備爰特派委顧弁於前日來滬擬請本埠最有名譽之某西馬房代爲選購聞需千匹之譜並請陳都督妥爲照料云

◎私運洋槍子彈

住居高昌廟附近之張吉本及李某於上月十四日乘民軍攻復製造局時入內淸取洋槍四支子彈一千二百顆私行藏匿乃於前晚將洋槍子彈捲入鋪蓋之內於三點鐘時由高昌廟地方雇坐人力車意圖潛往他處售賣詎張等行至先農壇地方馬路適爲駐紮該處滬軍一標二營柳管帶所部之巡查弁兵所見因其形跡可疑上前攔阻盤詰支吾幷在被窩內搜獲所携洋槍子彈當即一併扣留將押應候訊明之後再行從嚴究辦

◎游擊隊操演打靶

滬軍遊擊隊新招各兵士練習槍操之技藝而該隊新兵成軍教練未久乃於後於前昨兩日由該隊官及總司令陳君等率領至製造局西砲台操演打靶槍操打靶及各種陣式頗爲純熟誠爲難得誰在上者教練之勤亦爲吾國民之幸福也

◎滬軍都督批示種種

▲滬甯北伐義勇軍發起人陳其昌等稟批 北伐之舉誠非合羣策羣力不爲功該生等熱心國事擬創辦北伐義勇軍以輔民國軍之不足志願極可欽佩惟請給餉械一層查此間餉械萬分缺乏實難承諾各省北伐聯軍現已設有總司令處抑即前赴該處陳請可也此批

▲蔡序東批 縱論時事計出萬全以金陵爲根據之根據洵屬不刊之論足備采納此批

▲專病雲批 披覽來呈於南北攻守之要籌畫無遺熱誠精思良堪欽佩目下援鄂之軍隊紛紛出發克漢陽而北進當悉如所籌也此批

▲兪溥泉批 所陳均關緊要自當隨時采用此批

▲王昌盛批 呈悉該員抱持改革主義嘗冒險阻幾頻於危熱誠深堪嘉尚惟所稱給照赴江北一帶籌餉招兵一節聽候臨時政府成立再行呈請因本都督府不過上海一隅十時未便尤准此批

▲民人唐阿榮呈批 兩呈俱悉該案已由本府執法科移交諜報科會同再行核辦此批

▲商人鄭彬然稟批 此案已飭本府執法科移交上海民政總長查明辦理據稟前情並附呈戒煙丸仰候札飭該總長核辦可也

▲眞如鄉董錢潤等批 稟悉已移交民政總長核辦此批

▲金玉麟批 條陳各節有可采之處該生經心時務洵堪嘉許此批

◎商學會舉行籌餉大會啓

緬溝民國凡我國民皆與有責今軍學士吉民愛國之誠既爲世界所共欽羨敝會以商學爲職志商學依國運爲盛衰當此危急存亡之秋宜各竭其力以冀國事之進行則不得不有所協贊爰定二十六日午後一時在本會開會請撥冗臨會合力籌助不勝迫切企望之至此上公鑒再是日會中設籌餉桶以便隨意將捐款投入備收捐冊可當時塡收以便彙繳軍政府財政部並登報佈告又由軍政府財政部發到捐冊若干本（附註）備各會員與熱心同志領取代募（附註）捐冊概由本會備函致送會外同志欲領捐冊者須由本會會員介紹所繳餉項請直繳財政部掣取總收條爲滬南市毛家弄商學會謹啓

◎商團公會通告各隊員

▲司令部緊要第一號命令 本月二十七日爲追悼倡義及光復殉義諸烈士之忠魂會場設在張園安愷第是日晨到准八時齊集市政廳前列隊出發此次繞經租界爲衖內外各界所注意凡我同志穿冬季之新軍服槍械皮件等一律整備不得缺少如違令不准入隊莫謂言之不預也一軍服軍帽鋼鈕均要擦措鮮明一皮鞋均用黑色高統潔淨爲要一義塍呢絨唐孔之去緊亦不宜太寬係爲衛生起見一步伐活潑精神充足托槍合度方准入隊一不得隨帶眼鏡及手杖紙煙等物外餘者一律佩帶一軍隊規則由各隊長臨時監察

▲司令部第二號通告 本公會同志及南北市各操場諸同志如預備前往者定於廿四廿五廿六晚准七時起九時止均新闢至陸家浜東孽所報名編隊並佈置一切如此三日中不到者屆時一概不准入隊如願入者（即步隊者）（即食物車）亦請到所簽名裝束依照第一號命令斯時如有未曾散隊而私行離伍者查出革除出會（步）（馬）（職）（輜）（樂）及衛身各隊一律遵守毋得貽笑於外人盼禱

◎商輪發現火藥包

錢林生錢某王某同趁寗紹公司商輪前往寗波忽在中途急欲拋擲火藥包幸經水手得悉將錢等送請滬軍政府訊辦當在後即錢身畔搜信一封內註在申犯案判押字樣王某搜出火藥憑証除押候究辦外電滬軍政府查復日昨陳都督特派幹探偵探分往各裁判處調查幷赴寗波調查一切俟該探稟復後再核辦

◎豚尾之受累

前日滬南商團公會爲張命榮三忠魂假新舞臺開追悼會一時來賓之演說者甚多須照章開明簽名方准進會適有某業商團代表韓光榮者身雖制服佩刀尚拖垂髮攔致由稽查詰其在何會不肯說明衆會員察其舉動並無軍人資格不准入會後有某會隊到來解紛並爲作保始允入會以故韓君已慌張失色頗形狼狽爲經商團聯合會司令部得悉已知照各會會長着明韓光榮究係何人舉爲代表迅速聲明以解疑團云

◎覆訊暗殺未成案

英公廨幕友王博謙控陸惠生指使陳小甲子（即陳阿二）連小江口（即林阿四）等槍擊圖害一案昨晨十時奉公孟襄讞官同英康副領事昨再特別公堂研訊命將林阿四帶堂論謂爾在捕房供至新署前見王博謙的車輛在六月間公堂供在五月間在捕房供與同來人未認得稱與其人講話雖見黑衣之人爲帶拜槍陸帶陳其給其前領紗布陸二十三早回家與阿自說公堂又稱與少奶說中有不符之處須從實供明據阿四供稱第一次到新署看王之包車均在五六月間現已日久不能記憶途中其人問我爾東家請我何事手鎗是黑衣之人開放小的在陸家拉車有一年至今年四月初一日東家雖將小的辭歇至初三日復令用人阿根叫小的去做其餘供詞與前堂相同據陸惠生代表程安紫愛禮司兩律師辯稱當核阿四口供均不盡實且矛盾之處亦屬不少阿四於四月間已經歇出顯係妄供希圖卸罪請察復由穆律師將阿四所供各節逐層駁詰堂上以爲過午遂論將陸等暫留本廨候下午二句鐘再行鞫訊

◎上海商團恢復南滙記

南匯縣太平鄉議事會議長滬軍都督派赴奉南川三境辦理招撫事宜李偉雲禀滬軍都督文云敬禀者竊龍於九月十六日奉命令因浦東奉南川三境梟匪不靖派往招撫龍於是夕即率商團同志二十四人敢死團友十八人星夜雇輪前進十七日將南滙縣全境光復十八日留同志十八人會同該處商團暫駐彈壓其餘龍帶赴奉賢甫至中途忽得縣官賴豐熙勾串土匪與紳董尋仇之耗即率同志火速返南時已匪徒聞風星散官紳亦已逃避商團同志中之俞志偉極力彈壓奮不顧身以致陣亡許如柏亦受重傷其時謠言四起人心惶駭當經龍次禀請濟師與各團體聯合編隊日夜巡邏並將俞志偉屍首及受傷諸同志殮滬棺殮醫治並請從優議䘏各等因均先後報告在案嗣因南邑軍政民政不可無人主持由民政司長札委該邑士紳王汝舟充任臨時司令長李滬軍督兵百二十餘人駐防鎭守現蘇都督委派趙謙琪充任民政長兼司法等事亦已於本月初八日任事惟南邑自遭暴動以後縣官因欠公款棄署中一切所有而逃士紳畏匪而走其間半月有餘全賴諸同志維持秩序保守公物激夜巡邏衣不解帶故能民心漸定轉危爲安是應遵照定章造具清單呈請核獎以勵志士實爲德便

計開商團會員恢復南滙姓氏

邵介帆 邵玉書 陳蔡蓀 趙崟初 陳頌山 金開仕 凌有光 周鴻伯 俞志偉（陣亡） 潘保楨 華挑明 葉杏村 毛蘭生 沈峻山 楊子雅 顧鮮生 呂忠良 王子炎 許如柏（受傷） 孫楚寶 張季文 王廷功 周雲生（敢死團友由該團長另案具呈）

◎九舖保安團選舉職員

本城九舖志願保安團由紳商學姚伯鴻顧益之胡鹿湘等發起組織業於本月初成立各會員日夜防守頗爲踴躍地方賴以安謐惟當時各職員係屬推舉現經全體於昨日下午二時補行公舉職員大會茲將舉定各職員名姓列左

正會長 郁屏翰 副會長 姚伯鴻 義務董 胡鹿湘 顧益之 金秋生 羅伯申 顧阜夫 殷壽田 蘇冶生 丁子委 評議員 胡少耕 顧克彊 趙二孫 夏應堂 范杏蓀 王遠室 宋子純 陳維周 沈森芳 正司令 符秉剛 副司令 金寶奢 臧仲怡 書計員 賴伯申 丁子鴻 會計員 王遠室 庶務員 關顯廷 張維甫

◎偵查馬車之買主

李平書君茲因接任製造局事務之後查得前總辦張楚寶曾有輔式馬車一輛並馬二匹已被張之馬夫王某私行盜賣現經查悉買主住在南市故於昨日飭派本局偵探長金阿大密往查拿追究矣

▲惠券誌謝 滬上熱心志士組織助餉協會由發起人借座大舞臺於二十五二十六兩夜演劇助餉所有園中一應經費悉由發起人担任又中華共和促進會軍事部于十月二十六夜在大富貴女戲園演劇助餉昨均蒙惠入場券各二紙書以誌謝

◉惠書鳴謝 昨承嘉應黃君幼達由東京惠寄自著帝制魚論一册謹此誌謝

時評三

昨據紅十字會中人云此次聯軍攻克南京時民軍異常勇敢有缺手足者有傷頭腦者有彈從胸入而由背出者往往既受重傷然劇痛經會中人竭力救護尚不肯就醫口中大呼殺賊者較之甲午庚子之役傷兵之子彈恒由背入者其程度不可以道里計矣（寒）

滑稽餘談

◉革命聲中之十二煞 (言治撰)

南京城中之難民無衣無食者煞(既知其苦當早以衣以食)

父母不允我剪髮恨煞(若欲做孝子則父母不可恨)

二月以來爲我軍光復已有十六七省快煞(應當吾民軍三呼萬歲)

南京之無辮學生被淸兵妄加殺戮父母聞之哭煞(可恨張勳以報此仇)

奧內閣袁世凱被衆人罵煞(袁殺我同胞儘罵之不足以蔽其罪非殺之不可)

滿奴藏匿房中不敢出門悶煞(滿奴大悶氣吾則大開心)

北軍雖佔漢陽然糧草將罄急煞(急亦無用不如投降則尙可保全性命)

行軍夜無棉被每人祇給毛毯二條冷煞(泣求同胞速助軍資須知民軍衛吾 同胞不惜生命聽其寒冷吾同胞心中忍乎)

昔日之官吏對我百姓兇煞(此種狼心狗肺之人苦我百姓數百年其罪與滿奴等)

今日這班奴隸見我同胞怕煞(民軍舉動文明度量寬大彼等如能眞心 投誠反正則民軍必不虧負他不必怕)

◉北伐之不可緩 (嘉俠)

民軍志在共和袁世凱意存君主兩方之所持形同冰炭格格不入且袁世凱心懷狡詐朝方議和夕即攻擊今觀黎都督之急電便知袁世凱之心迹萬不可遲疑不決緩師北伐致功虧一簣爲敵人所算也

◉辮子捐 (樹棠)

近聞袁世凱派人南來調查辮子之多少以覘人心之向叛然自來剪去者雖多若以總計數之竊恐尙不足半數殊爲可憂因力想得一最妙之法其法若何曰當此軍用浩繁之日可由軍政府辦一辮子捐凡有辮者每月科以最重之捐至剪去日爲止如此縱使垂辮之人仍多則有所收之捐必不貲焉然以吾思之彼齷齪無用之辮子尙愛之不肯捐棄斷無願出捐錢而留者吾知此令一下可卜不終朝而合埠人之頭皆牛山濯濯矣袁世凱之使者見之自然驚心動魄歎南方人心之齊一而袁世凱聞知或者因此而歛其兇鋒乎

◉我不解 (樹棠)

平日不孝之人獨於剪髮而曰父母不許我不解

不願以皇位公之天下而偏願送於袁世凱我不解

淸政府將斷命之時而尙有借與大債之人我不解

有財產數十萬數百萬之人而前日在張園開籌餉大會所助之數僅千元或五百元我不解

◉忠臣孝子 (樹棠)

凡民須自由剪髮而去辮者謂之忠臣

凡稱國父母不許而至今尙未剪去髮辮者謂之孝子

忠臣孝子人當敬之重之而如是之忠臣孝子亦當敬而重之乎吾勸諸公寧爲亂臣賊子切勿作忠臣孝子也

◉白開心 (樂水生)

袁世凱做了淸內閣總理反對民軍甘爲漢奸自鳴得計不知後日必死於手槍或炸彈之下白開心

張勳在南京城內大肆刦掠有如餓虎遇羊之勢搶得現銀數百萬不知臨走時仍爲民軍得去作餉白開心

馮國璋雖爲男爵然其結果必遭烹割與滿人同歸於盡白開心

◉時事小言 (蓮僧)

自海上民軍起義以來一般志士無暇鼓吹香烟之禁日來吸者漸多故態復萌吾爲同胞羞

蘇路同人發起代募軍餉各皆踴躍認捐熱心可嘉惟其間辦事者仍沿老爺鄙爺之[illegible]

[illegible]蓮僧姓張偎褻奸一樣表省勳張姓願一一手刃之以雪吾張氏之羞

蓮僧皖人偎皖省至今內訌不息願告吾皖同胞和衷共事願全大局毋貽各省之羞

◉滑稽小言

民軍不以議和緩北伐謀智極

先擊山西再計東南遠交近攻袁世凱之議和惡極

欲固武漢先取汴梁欲覆燕京先擣山東民軍之規畫穩極

進兵齊豫傳檄秦晉海陸會兵同擣黃龍快極

◉學究之被困 (楚江健兒)

有某學究性素頑固聞民軍起事後痛哭流涕若喪考妣爲閱報中登載某省失守則曰此皆報紙之言不足信予自聞滬城民軍起義即留髮不薙蓋預備剪辮也一日學究來訪問曰爾何故留髮不薙余知其不喜剪辮答曰因薙頭匠未來故未薙曰非預備剪辮乎余即笑而不言曰何故剪辮我看見很好的辮怎麼要剪掉呢余觀其反對情形現於面目曰辮髮豚尾也不剪辮非豚耶況此辮髮久爲全球外國所恥笑今垂之又何益曰我之有豚尾干你何事我曰我之尾辮干你何事彼困極急曰天不早了我要回家了遂急歸

昔以傷風爲不足患不節嗇治而釀成重症者千萬人矣初患時[illegible]幸至釀成肺炎氣管炎癆瘵以及各項不治之症 故宜及時服此有效之聖保羅修道院嘗子藥 此藥走勁[illegible]

專治有益無損且又專治甚重之咳

嗽傷風 以及氣喘 喉痛

喉症 哮咳 感冒 氣

管炎 胸肺各病 故祇宜

購此藥而不必再試其他藥味蓋祗此有神驗之效也今將此藥運售中國以公同好 購藥諸君務請 認明眞僞眞藥匣口均用藥廠主人[signature]簽字之紅紙條封固否則贋鼎也必無效驗切宜愼之

容我一試此奇藥

◉價目 大瓶計重五百五十格蘭計洋二元 小瓶計重二百三十格蘭計洋一元二角五分

大瓶每半打十元五角 小瓶每半打六元七角半 每打二十元 十二元五角

總發行所荷蘭國路頭登埠額克爾

中國經理處 上海好時洋行

代銷處

屈臣氏大藥房 中西大藥房 大英大藥房
科發大藥房 中法大藥房 中德大藥房
老德記大藥房 羅威大藥房 四馬路老德記
大英醫院 五洲大藥房 美華大藥房
普濟大藥房 南洋大藥房 河南路屈臣氏
華英大藥房 同濟大藥房 老誠濟藥房
中英大藥房 勒駿大藥房 南市中法大藥房

鼎濟當舖貨衣減價廣告

啓者本當滿下貨物甚多今特自行設櫃減價出售所有男女綢布皮服以及粗細皮貨一應俱全外並精製時款新衣凡仕商賜顧格外克已以廣招徠定價劃一每兩一元無折無扣 開設上海棋盤街中市本當斜對門第三十五三十六號門牌便是

行軍眼鏡每付洋壹圓

現値結隊北伐行軍於風沙之地敝目難張阻吾目力乃特備打把練鏡黑白藍格致晶片眼鏡以便行軍所用原價每付售洋二元茲愛熱心同胞遠勞勇敢前敵之志特別減半價祇售洋一元剪髮改裝所需金銀鑲嵌鑽石珠寶翡翠各種領針押針領針鈕領帶夾別針袖口鈕一應男女裝式無色不有幸垂顧焉上海二馬路西口跑馬廳全昌啓

德意志國克虜伯廠

可稱爲世界上第一等之大製造家專鍊精鋼製成大小各種快砲素承歐美亞三洲諸國所稱賞炮名列後

海防台炮

水師船炮

陸路野戰砲

過山輕砲

攻城短身快砲

兼造各種藥彈專配以上各砲之用

禮和洋行經理

中國赤十字會第二團分設揚州事務所廣告

中國赤十字會第二團敬謝廣告

時報

EASTERN TIMES

今天三張售大洋三分

時報　二千六百九十六號
辛亥十月廿五日
西歷一千九百十一年十二月十五號

去年今日
雲南裡塘兵亂

中國赤十字會第二團敬謝廣告

時屆行營謝諸親友並貸英洋一百元移助敵團經費拜登之下仰見章君痌瘝在抱念及創卒呻吟苦狀獨免華堂宴飲浮文一轉移間已合功德交情兩全其美謹為戰地正創兵士環熱心香特此崇登報章以揚盛德並佈謝忱 蘇承救傷最力此後戰線日廣敬紬用繁承將九月初六日為哲嗣完姻

敘雅日夜學塾師生全體演劇捐助學生軍車餉廣告

本塾同人承軍政府允准并請學生軍派員當場監督將所得盈資全數捐助學生軍餉准本月念六晚由七點鐘開演至十二點鐘止假海寧路鴻盛里梨園屆時除本塾全體校員學生串演時事新劇外加中外幻術及西洋音樂務望熱心志士愛國同胞惠然肯來贊襄美舉律庭瑤穴早奏膚功天下幸甚同胞幸甚

閩交通部廣告

敬啟者福州電話公司現在已歸本部接收辦理惟該公司原係官商合股所有商股自應准其照舊享受權利務祈各股東即將原領股票於發出報告之日起限二個月內送交本部驗明蓋印倘逾期不能送到者票作為廢紙幸勿自悞切切特佈 黃帝紀元四千六百零九年十月　日

二十一日二十二日為陣亡會友張沛如俞志偉榮九松三烈士舉殯追悼荷蒙

紳商學軍警男女各界枉駕弔奠敝會同人等感激之下謹再登報以鳴謝悃 滬南商團公會會長會友同啟

秀邑各當業捐助軍餉洋肆千捌百元

分四期繳第一期交到洋一千二百元先此登報鳴謝開各號如左 泰來 乾昌 寶順 鼎源 大和 保康 鼎豐 人和 大昌 協興 合和 同和 會豐 嘉興 軍政分府謹啟

黃國祥君鑒

聞君已回滬急願相見請撥駕至西門外斜橋永錫堂中華民國學生軍駐紮所盼切 鄭鐵如啟

新開閘津園西式浴堂磁盆廣告

本園開設英大馬路中市五龍日昇樓左弄內新式洋房定製放大洋磁盆湯浴堂陳設精雅伺應周到浴堂內外有活動龍頭雖備五尺長象皮自由噴水蓮蓬啟閉靈巧溫涼合度任意使用另聘名手剪髮比衆不同別開生面擇吉十月二十八日開張務請各界惠臨嘗試無任歡迎 本園主人謹啟

朱立崗啟事

鄙人現任北代聯軍總部籌餉事關係重大不能不犧牲一切所有浙江練兵處籌餉任務萬難分身合行取消特此聲明

祖國女界偉人傳

本編採集戰國以迄近世女子凡三十餘人或長文學或有武德或知愛民或知愛種皆足為全國女子之模範者作者以列傳體敘述之精神活現如見其人全國女同胞不可不讀每部大洋二角寄售處上海四馬路廣智書局

收買舊書

本宅現欲收買精印精抄舊書願出售者請將樣本交下當面議值以午前八點鐘為限過期不候 北泥城橋東首長吉里二百三十七號武原張公館啟

漢醫必備第一奇書醫界之鐵椎

日本和田啓十郎著披厯漢醫之真髓剝奪西醫之偽裝大聲疾呼於西醫最發達之日本猶東海壯士於天下僵伏之時椎秦皇於博浪沙中也故名曰醫界之鐵椎原書沂南出版為日本最新出之書今已譯成漢文凡研究中醫者讀此可以知日本醫界之新漢醫之學識不在西醫之下每部八角 ○肺病書三種 肺病救護法六角 肺病預防法五角 肺病一夕談三角 ○外科書 創傷療法每部一元四角 外科學一夕談三角 瘰癧之原因及治法七角 ○中西醫學報已出至十八期全年九角六分 欲索丁氏醫學書目提要者函索即得 ○丁福保醫例 門診一元 出診五元 上午在新馬路昌壽里下午三點鐘至五點鐘在棋盤街文明書局候診 寓上海新馬路昌壽里丁

革命軍文牘三集出版

凡關于此次革命後之要件一概收入以備查閱誠人人必備之書也此第三集出版 定價大洋二角

分發行所 南京奇望街有正書局 蘇州都亭橋有正書局 天津東門外東馬路有正書局
總發行所 上海望平街有正書局 北京廠西門有正書局

浙軍政府鹽政局長蔣通告

本局長遵奉浙軍政府文飭就省城交涉司故址組織鹽政局業經知照所屬場所局卡印委各員仍照舊供職惟當易代之際各屬經征款項及經手事件必已積壓多時應即從速清厘以資結束而憑繼續務望印委各員見此通告立即親身來局清算果無侵蝕浮冒情事本局正在需才自當仍前委任幸勿延悞此佈

江蘇高等學堂告白

本學堂現經臨時省議會議決暫行停辦以本月底為結束之期所有應發還之兩個月學費一個月膳費在假諸生希即日來堂取並將行李攸回為盼

大共和日報招聘訪員通告

本報定十一月初十日出版杭州蘇州南京武昌長沙南昌安慶廣州桂林雲南貴陽成都濟南北京天津奉天太原開封清江等處關於內政外交軍事財政各項要件擬招聘訪員凡同胞諸君有志擔任者請先寄新聞一星期本館認為適當另行函訂月薪從優否則恕不裁答 上海英租界福州路二十號大共和日報館啟

滬寧鐵路加開滬常區三等專車廣告

敬啟者本路自十月二十四日起加開上海常州三等專車往來各一次時刻列下 ○去車上海開上午六點四十分○南翔開七點鐘○崑山開七點三十八分○蘇州開八點二十二分○無錫開九點十九分○橫林開九點四十五分○常州到十點四分 ○來車常州開上午十一點四十五分○橫林開下午十二點十分○無錫開十二點三十五分○蘇州開一點二十五分○崑山開二點四分○南翔開二點四十二分○上海到三點鐘此佈

新開信豐土棧廣告

本棧開設上海法租界三洋涇橋大馬路吉祥街口雙石庫門內自向英商採辦大小洋藥自運川雲西土貨選頂高價定劃一批發零剪概照原箱特以示公道而廣招來此告白

沈蕩開辦永濟輪車輪船公司廣告

本公司為便利交通起見自備堅固快輪開辦輪拖專由沈蕩開往嘉興接渡杭滬火車每日早八點鐘由沈至嘉午正由嘉回沈順抵海鹽午後四點鐘再由海鹽駛回沈蕩經過餘賢埭石佛寺黃道關歇城鎮等埠一律搭客准定十一月朔日開班恐各界未及週知特此通告

（中國郵政局特准掛號立券之報紙）　（明治三十八年一月十二日第三種郵便物認可）

本館告白

刊例

第一日每一行四角第二日至第七日每一行二角第八日以後每行一角封面及中縫加倍長行以三行起碼短行以五十字起碼第一日每字八厘第二日至第七日每字六厘第八日以後每字四厘不足十字者作十字算

各埠購閱本報者鑒

定報例

	全年	半年
中國境內	十元	五元
日本境內	九元	四元五角
西洋各國	十五元	七元五角

報資先惠郵票不收閏月照加

寄報例

無論何處一經惠款購定書明住址立刻交郵寄遞以後按日發郵毫無參差如輪船火車可以直達之處尤為迅捷再閱者購訂之日起閱至期將滿時倘蒙仍欲續定即請惠款示知俾得照舊郵寄恐期滿後不免有斷連之處順此預聞

敬設女子法政學堂招生廣告

自民軍起義以來吾女界同胞感奮之忱不讓男子他日共和政成吾女子亦將得參政權放光明於世界同人等爰擬於上海創設女子法政學堂以儲他日議院之選為江蘇民政司長李平書先生贊成定於壬子年正月開學凡女界同胞夙有政治思想願來肄業者請於本年十二月初一以前報名以便定期考試謹擬簡章於左 一定額 正科四十名 備科四十名 二資格 有道德通國文兼習英文者 三年齡 十六歲至三十歲 四學科 法政學 英法文 五學期 正科三年畢業 備科四年畢業 六膳宿費每年洋六十元

發起人 李平書 李華書 關蘭言 柴有霖 李明卿 報名處上海成都路貞吉里

國民光復軍總司令林述慶告白

今者金陵克復東南之局稍定顧北寇猶張滿廷未覆凡我漢族所當枕戈待旦引為恥圖述慶不敏誓承北伐重任夙夜兢兢惟我軍界中人激昂奮發才俊輩出如其願同袍澤共濟時艱無以副我父老子弟厚望師行在即規畫必周大勳之成有資羣力用是設立儲材館以待英賢惟深屬望者已特此廣告

本事詩大減價聲明

此書因敝局印刷所移居暫託吳雲記代澆鉛版不意該記帥率從事以至字跡不甚清晰今以此出版經年收留不售今略改印數版重裝特減半價每部兩厚冊收大洋三角不折不扣

分發行所 南京奇望街有正書局 蘇州都亭橋有正書局 天津東門外東馬路有正書局
總發行所 上海望平街有正書局 北京廠西門有正書局

中華民國陸軍衛生部成立啟事

自武漢起義以來各省義師雲集因事起倉卒各軍皆無衛生部以盡救護之任殊為缺憾現在浙江湯都督發起組成陸軍衛生部業已照會各省都督及司令部合力籌辦現暫設本部事務所於上海西門外生生里浙江旅滬公學內此佈

浙路公司特開臨時股東會廣告

敬啟者現為民國籌餉問題由股東趙林士等發起來函要求並於日前在滬開會集議辦法復經蘇州軍政府知照前來本公司遵守定章推有允許召集股東臨時會議而事關緊迫一面由浙軍政府移交省議會提議一面由杭滬董事聯合會定於十一月十二日下午一點鐘起在上海英租界後馬路錢江會館特開浙路臨時股東大會報告詳情屆時務請隨帶入會憑單蒞會不勝盼荷之至比來軍事旁午各處交通多有阻滯函寄憑單恐有未到或到後遺失蒞會時請帶股票或收據以便驗明照補至委託他股東到會代表如祇帶委託書而無入會憑單者亦須照此辦理特此布告 浙路公司謹啟

中華民國駐滬電政總局廣告

本局向為全國電政之總機關自民軍光復上海以來即稟滬軍都督陳迭次通電各省都督請仍由本局統轄各省電局一切行政理財用人等事皆歸主持各省已先後承認所有各局店報房委員領班經收報費未解之款應即日來滬清繳其因兵事有將款項擕往他處者統限十一月念日以前親到本局交納但使公款無虧即不查出布告各處軍政府緝拏追繳嚴懲示儆特此通告

詞苑叢談

此為吳江徐電發先生所輯詞話將歷朝名句全數搜羅詞之最有興趣誠為詞話中最佳之作 四本定價大洋七角

分發行所 南京奇望街有正書局 蘇州都亭橋有正書局 天津東門外東馬路有正書局
總發行所 上海望平街有正書局 北京廠西門有正書局

開辦中華銀行廣告

上海市面自八月以來屢起恐慌以致金融困竭周轉不靈各項商業均皆束手若不亟思流通誠恐瓦解土崩不可終日現奉軍政府命令組織中華銀行即經同本埠商界諸君妥擬簡章開辦議定資本洋五百萬元公股商股各半每股洋五元先收一半凡我同胞熱心諸君如欲附股者請至事務所及下開各處取閱章程為荷 上海中華銀行謹啟

收股處 南市鄭洽記土行 民立報館 南市信成銀行 神州報館 南市新記號 中報館 時事新報館 南市鎮康錢莊 南市立餘莊 時報館 東方匯理銀行 新聞報館 商務分會 大馬路鴻仁里對門弄內 北信成銀行 孟頻君 日清公司 來遠公司 三馬路泰坊 黃浦灘念三號通義銀行 廣大裕莊 惟康錢莊 裕泰錢莊 晉泰錢莊 麗恆泰清記 沙遜洋行內 張崇新醬園 英大馬路楊慶和銀樓 仁記路周佩箴君 通義銀行 福康莊 德順洋行街 興業銀行 開泰錢莊 四明銀行 大清銀行 ……

布號 生紗 代收股處

厚餘土棧分設北號本月念二先行交易擇吉開張

本號開設上海東棋盤街歷有年所專辦大小洋藥兼川雲各土無不加意求精頗為四遠稱美現因存貨頗多擬推廣銷路為此在四馬路大興街一迎春坊對面石庫門內分設北號零剪大小洋藥川雲各土售價定劃一比衆特別公道除附送知單外尤恐未及週知為此登報聲明如蒙樂信務早光顧幸勿失機為幸

漢冶萍煤鐵公司董事會上鄂湘贛滬都督書

敬啟者漢冶萍煤鐵廠礦公司係完全商股組織而成為我國機器製造之根本惟局外人不知底蘊誤為漢廠創始於官至今舍有官辦性質不知當成立公司時官商早已交割清楚并於四年前查照商律註冊故廠礦純屬商家物產因此海內僑商信從投資踴躍歷年股東大會選舉董事分派查帳悉按商律辦理刊在報章軍興以後凡漢冶萍三處以及沿江各埠船棧貨物悉承軍政府一律保護並深感佩相應肅函鳴謝并請備案敬請勛安

趙松雪淨土詞墨寶

此松雪書白雲法師作淨土詞寫西方勝景為千古絕唱又得松雪精意寫成流通于世成雙絕矣有文嘉吳榮光題誌 定價大洋四角

林和靖先生手書詩稿

此手書墨寶楊鐵崖舊藏為世間所無有何子貞張南皮孔廣陶稱為絕品 定價大洋四角

分發行所 南京奇望街有正書局 蘇州都亭橋有正書局 天津東門外東馬路有正書局
總發行所 上海望平街有正書局 北京廠西門有正書局

要件

中華民國聯合會章程(續)

第十六條 本會對於中央政府及各都督府凡關於充實兵力之事應盡力協助之

第十七條 本會對于政治外交問題得開會研究條陳意見於政府

第十八條 本會設大共和報爲發表言論機關章程另訂

第五章 會期

第十九條 本會開會分爲全體大會參議會(職員與參議員組成)職員會特別參議會(純由參議員組成)四種均無定期

全體大會參議會職員會均由會長臨時召集但全體大會得職員或參議員半數以上會員十分之二以上之要求會長應召集之并於會期四十日前將會所時日事件預告職員會參議會各得職員五人以上之請求會長亦應開會特別參議會由參議員內提議者五人以上之聯名召集之

第六章 經費

第二十條 本會經費由會員入會時每人納入會捐一元每年納常年捐六元(分一六兩月繳)特別捐無定額由會員自由捐助但會員一年以上未繳常年捐並不通告理由者當即除名

名譽捐由本國熱心贊助者捐助本會公推爲名譽贊成員

第七章 附則

第二十一條 本會俟完全共和政府成立後即改爲政黨唯大共和報仍繼續爲言論機關

第二十二條 本會章程由發布之日即生效力如有施行不便之處由多數職員及參議員提議經參議員議決得修改之

第二十三條 本會事務所暫設上海黃浦灘外國花園對過二十九號所有一切函件及捐款均請逕交此處

創辦員 章炳麟 程德全 趙鳳昌 張謇 唐文治 陳三立 黃雲鵬 應德閎 杜士珍 汪德淵 章駕時 張通典 鍾止栐 林長民 鄧實 賀孝齊 景耀月 楊若堃

來稿

上浙軍湯都督書 (錢德新) (續)

一籌旗營生計同化滿族也駐防旗丁久賴餉糈以爲生素乏經營之觀念歸順以後仍由軍政府擔任發餉以示寬大惟當此軍書旁午師旅方殷給發餉項不宜緩其所急而急其所緩但一旦生計斷絕則貧苦旗丁飢寒交迫自相侵奪即爲擾亂社會秩序之漸查該營向有工藝傳習所宜設法恢復以資生計擇貧苦旗丁分配該所此外亦分別等類其稍能自謀生計者任其遷徙各地得一體保護則代謀今日之生計者亦所以立日後同化之基礎也

一組織武漢援軍爲北伐先驅也武漢爲民軍根據之地扼長江之上游故言北伐者每以武漢爲第一重而清廷重力亦厚集於此以與大軍相持至今未已故雖有長江之險洪山之勝以言乎守則可若圖進取非更增厚兵力不可是宜聯合各省組織義師名曰武漢援軍迅練成師運送武漢或即以金陵得勝之軍移援武漢名曰武漢第一援軍更通電閩粵雲貴組織第二援軍爲後援則北方殘虜不難減此朝食然後沿京漢路線長驅北上庶不至曠日持久兵連禍結也

一締結攻守同盟組織北伐隊也當美洲合衆國共和軍之初起也各邦紛紛響應而未謀統一一如我民國乃締攻守同盟以固其勢我幕府亦宜通電各省派全權代表至武昌締結攻守同盟條約藉資輔車之依蘇贛皖鄂之首其衝若出全力以北攻浙閩滇粵之在南方者合全力爲後援勢力既固然後聯合各省組織北伐軍隊以壯武漢之聲威而礮北軍之魂魄舉師北伐水陸並進一軍由津浦而角其前一軍泛渤海以臨其左合武漢山陝之師同仇敵愾又何慮神京之不易恢復哉

一速立臨時政府以謀統一也昔戰國山東諸侯集六國之師十倍之衆不足以破秦者以權分而勢孤也前事之忘後事之師京師未舉滿廷尚號施令之區而我民國轉無統一之機關何以克敵近半月來函電交馳力謀統一然皆託諸空言未嘗見諸實事頃者吾浙代表已抵武昌宜速電催邊遠各省派員會集組織臨時政府選舉臨時總統一以固內部之勢力一以定外交之方針然後正式宜告各國請其承認共和茲事體大行之維艱願我幕府急起而實行之內政外交兼籌並顧破壞建設同時進行庶可驅除異族建設共和四萬萬同胞永享自由之幸福矣千慮之下或有一得敢貢芻蕘用備採擇惟幕府垂鑒焉

軍事用費與食鹽政略(續) (伍正名)

由此論之中國產鹽實有五四·〇〇〇·〇〇〇擔此以人口方能足用所有鹽稅利益一一九·〇〇〇·〇〇〇兩減清朝歲入千三百萬兩行政用費三千萬兩及鹽商利益千餘萬兩其剩餘有六四·三〇〇·〇〇〇兩也此項巨欵無所着落吾知不歸於私即歸於官商鹽業之弊病亦發源於是矣今既推得我國產鹽總額有五四·〇〇〇·〇〇〇擔則每年歲入當有七九·八千萬兩也故欲達此收入之目的當研究清朝不能收入此欵之原因查其所在凡有二端其改革之處以下逐次說明之

第三 廢厘稅雜稅之制

鹽稅一道自古以來即取爲國家之歲入誠以食鹽爲人生必要品定以適當之稅而人民不覺其苛此鹽利之良策也若清朝稅制除產鹽地領引納課外更有所謂雜稅釐稅等名目且已納稅之鹽不能銷於是地必運往引地稱是曰官鹽故凡途中過有關卡即有所謂釐捐故路途愈遠釐捐愈多官吏甚至臨時需索及至引地且定有官價爲鹽商者加釐捐官吏之需索及運貨等如售以官價於我本有所不足而爲官者不與焉今爲鹽商者思之抑將薄己利人乎此常人之情不待解決矣夫利己之法爲何此停銷官鹽以銷私鹽也即減銷官鹽亦往往攙其鹽質以償其所失夫已納稅之鹽使其運鹽銷售者不過抽釐之目的耳豈知因抽釐故官鹽爲之停滯私鹽因之銷售乎是釐捐一層所以助私鹽者也證之各國鹽稅亦決無是法者故他國無私鹽之名目而清朝有私是名者蓋因有釐捐之故也且爲官者對于抽釐之率未嘗對照引地官價故經抽釐之後相當官價非較官價超過二倍或二倍不足以獲利然官有定價是强制爲商者有損無利也是爲商者不得不在鹽中參加雜物以償其所失證之鹽場所產原鹽取以運往引地同一產地鹽互相比較即可知其優劣矣由此觀之商人停官銷私者不得已之舉也按私鹽之由來多由于兩處出產之鹽交換銷售之故以致引地價格不能與出鹽處平等則引地產鹽既無多項費用自能與官鹽競爭故官鹽所失價格幾及於鹽釐金額奚官知其弊而不言蓋商廳官之需索官任商之舞弊常作蒙混狀態私鹽銷行之原因蓋不外乎是也爲今之計非裁除釐捐(中國全部)不足以防私(未完)

專電

中國革命消息

◎袁世凱恐津浦路不便運兵預將皖北劃歸河南以圖進兵之便利并阻民軍之北伐

◎袁世凱命豫藩兼管皖北故倪嗣沖已率師侵入壽穎

◎津浦鐵路日內將宣布中立

◎唐紹怡偕同隨員等包賃太古輪船洞庭號於今日(二十四日)上午九時起程准二十七日到滬

◎日本東京法學家十三人昨日乘輪抵滬預備分赴南北各省運動和議之成立

◎赴英賀加冕之大巡洋艦海圻昨日(念三日)抵滬艦長程璧光已歸順民軍升掛民國旗

◎鎮軍總參謀陶駿保昨日(念三日)下午由滬軍都督宣告其貽誤軍情罪狀定以死刑即用鎗斃(詳情見第五頁本埠新聞欄)

◎蘇浙滬三都督均於昨晚十二時乘滬甯專車赴南京籌備北伐事宜

◎法國九千萬佛郎之借欵因直人之反抗已無效惟四國借欵之移用尚在協商中

◎北京各部行政經費僅足支持一月

◎張勳之逃兵現有三營駐札徐州擁段紹昌爲政務總長以自立

◎江蘇都督 滬軍都督 致南京聯軍長官電

南京聯軍各軍長官公鑒參謀陶駿保挾私阻撓詭謀百出軍界共憤其至大罪狀於將攻南京時在鎮江扣留械彈貽誤前敵攻克南京後冒功攬權幾釀大變近復混至滬上廣布謠言煽惑人心茲經本都督拿獲於下午五時明正典刑以肅軍律即以爲貽誤大局者戒但恐甯垣謠傳失實擾動軍心希即明白宣布力圖鎮靖如有羽黨一律寬免勿究前愆德全其美漢印

◎柏文蔚來電云滬陳都督轉各都督鑒頃接滁州壽州管帶電稱北軍倪嗣沖率兵進攻穎壽一帶請敝處派隊馳援等語查敝處前接湖北黎都督通電各處袁總理派員赴武昌議和約期停戰何以現在停戰期限之內竟遣兵潛入皖北似以議和爲緩師之計惟敝處確遵黎都督電飭未敢冒昧派兵接戰唐少川如已到滬務祈詢明究竟停戰是否屬實務飭倪嗣沖速退出皖境以符原約盼切惠復遵行第一鎮統制柏文蔚叩

滬軍都督府批准 新訂步兵操法 出版

是書係清陸軍部編輯現由民國軍政府訓練科改正校印以備軍商學界各團體有志研究兵法者之用惟印書無多速來購閱每本定價洋五角○上海總發行所新學會社○分發行所商務印書館○中國圖書公司○經武公司○羣益書社○江左書林○城內掃葉山房○集成圖書公司○甯波新學會社○杭州德記書莊○蘇州振新書社○鎮江文成堂○揚州同文生記書局 漢武社啟

寵馬精神

如由民局購買先由郵局來信關照以免舞弊信上須寫明甯波路第一百十五號本廬分設南京花牌樓德生堂隔壁

……桃源坊第八弄渡生戒烟會社……江蘇民政司長李鑒定……上海盃湯弄……五開間門面……雲氏總發行所啟

◎武昌來電云上海九江鎭江各省都督鑒兩軍停戰十五日由英領居間調停議妥中央都督已電達鈞鑒惟兩軍在此期限內如彼方對於秦晉蜀三省有**增加軍力**或**軍火**情事即屬違約此一方應有**宣戰之權**尊處所有籌備**懇急進行**臨時進止中央都督必隨時通告仰候鈞裁代表團留鄂代表中央軍政府外交部長胡瑛印

◎甯波來電云**各報館**轉**蔣伯器君**鑒湯公辭職已公電挽留頃接南京浙軍支隊長朱來電**湯萬不能辭職**總司令改設**參謀部推公爲總長各部均稟承都督辦事**不得踰越等語公才高識卓熱心任事吾浙想望已久請公爲大局計萬勿推辭全浙幸甚甯波軍政分府敬

◎清江來電云各省都督轉各報館鑒十九日民立報載清江專電下則有**江北取消獨立**以及**蔣都督派人與孫寶琦磋商軍事**等語同人閱之**頗爲驚異**江北自賊亂後**地方治安賴蔣都督保全者**莫不同深感激而蔣亦殷殷求治主張共和函電紛紜其心跡早爲同胞所共諒**刻方辦有頭緒力求進行議事會將次成立**期以共保治安力支危局乃蜚語頻來意圖破壞然於蔣之個人毫無所損其如江北大局何其如江北數十萬生靈何或發電者誤於傳聞使竟有此激變則橫逆之來同人又身受之知貴報素持公論當諒苦衷希即登載以昭核實不勝紉感淮海各屬團體公叩印

◎桂林來電云黎都督林都督譚都督各省都督鑒探送陸都督鑒湘都督擬**公推林都督爲援鄂軍總司令官敝處極爲贊成**特佈榮廷芝祥叩

◎烟台來電云滬軍都督鑒濟南情形已知烟台事一面得與軍政分府會辦**佈置妥當**另有專電**請速預備軍隊軍艦軍需等件接濟北伐根據爲要**現已派張唐二君赴烟李英駐青島醉雄迴

◎滬軍都督覆電云烟台軍政分府轉夏醉雄鑒來電悉**擬派參謀副長劉君帶隊前往數日內即可出發**望君在彼妥爲佈置**營口錦州**有人去否彼間情形如何望電知滬軍都督府陳叩

◎滬都督致各省電云各省都督鑒武昌待援廣州已派一標昨晨出發**備日中華民國統一聯合會代表**

率神濱**敢死隊八十人**乘博愛丸**內渡**有**滿人**尾其後**圖不炸逐槍彈被搜出**聞**明午抵滬**刻正預備接待矣雪老因籌商要事尚在滬知念特聞滬軍都督陳其美叩佑印

◎黔都督來電云各省都督府鈞鑒**滇黔全力對川**遭□□□□(電碼不明)力存甯口**兩廣閩贛傾國助鄂**萬一不及亦可救湘兵貴速聚尤須統一**更望沿海各省輸入軍械**以便續起民兵以期必勝黔都督府

漢陽漢口間之浮橋

◎安慶來電云各省都督各埠報館各團體同胞鑒朱家寶庸懦知縣耳貪緣清禧后女供奉老寡婦繆素筠爲進身之路袁世凱更豢收門下以媚繆素筠者媚清禧后其自縣令至巡撫爲時不及二年而由蘇臬擢吉撫擢家寶私人唐啓垚宣言投貲十萬兩撫安徽偵熊成基范傳甲起義家寶橫肆殺戮更有惡紳方守彝姚永概馬振憲張紹諸人助其爲虐事後保奬二百餘人並先拿鉅欵送清廷樞要以固其位于袁世凱喪權之後更命其子朱綸爲奕劻乾孫小人希寵無所不至其後奏報熊成基之役損失項下浮吞庫欵數十萬金家寶既以我頭顱爲彼市恩之具更以我膏血爲彼行賄之資吾皖同胞吞聲飲泣蜷伏于豺狼之下者四年武昌起義以來袁世凱於清廷購得莽操之機會家寶以桀犬資格望風搖尾將陷我三千萬神明之皖人悉入奴籍始則壓制義旗不令一舉繼則賄我諸議局長良懦駐局議員又止三人誘使獨立家寶都督自爲實以吾皖爲袁世凱外府也會有一二宵人搖足取利三日之內而王仆朱興馴至有黃煥章九月念五日之禍家寶身爲都督聞鎗棄城薙鬚穴壁逃死無蹤與彼自誓城存與存城亡與亡之宗旨大相刺謬今自滬上傳來消息有家寶婚姻朱姓者見棄不振皆家寶遺毒有以致之今若聽其再履皖土是我三千萬之皖人無一人生存可也謹與同胞約家寶苟一旦來者吾三尺童子皆將挾彈懷刃伺之於途青年軍第一隊檄漾

譯聞

◎**議和之地**現在擬定數處一爲大馬路之**議事廳**一爲靜安寺路之**洋務局**一爲黃浦灘之**美領事署**或**道勝銀行**數處當以議事廳爲最合宜必在此處無疑矣

◎招商局輪廣大遇順昨載運**粵軍百餘人來滬**聞此軍皆係精練之卒該輪停泊在黃浦江中由小船駁運向製造局前登岸

◎中國派賀英皇加冕之最大**巡洋艦海圻**昨到**上海**已掛民軍旂號幷運載民軍**軍火甚多**(以上譯文匯報)

◎林述慶在途所捕之滿人先疑其作偵探故交縣監禁現查無實據昨已釋放矣

◎上海各國會審官與中國商會總協理今日(廿四日)下午會議兩事一將**公堂欵項**交與**比國總領事收管**一**華人與華人涉訟**外國**會審官**亦擬**會審**商會擬請丁榕君代表云

◎孫逸仙之同志謂孫將於禮拜日前後到滬聞其住處將在虹口房屋業經租定帶有欵項甚多

◎聞孫君此次與一美國兵官霍穆李同來將延爲顧問官霍穆李會著一書曰愚者之勇(以上譯字林報)

◎日本某報得北京信謂各國因中國借欵利息無着組織一**管理中國海關董事會**惟日本未能預列

◎該報謂**中國海關**財政將交由**滙豐德華道勝三銀行管理**

◎該報謂此舉尚未經外交團核准並謂英俄兩國倘不令日本興聞此事即有傷聯盟之誼言下並痛恨日本當局對於中國政策之失宜云

◎廣東**西江盜匪橫行**有商輪名肇慶者被刦中國礮艇近在咫尺竟未救護

◎廣東省倘行徵兵制城內可得兵十四萬省外可得兵六十萬

◎西人李德立君此次介紹民黨與袁世凱議和昨得袁來電謂唐紹怡與其隨員業令即日赴滬蓋因李君禮拜六日有電致袁謂在漢口開議此間民軍皆不滿意故袁以此覆之也

◎唐紹怡及其隨員擬於今日(廿四日)乘太古船洞庭由漢來滬禮拜日可到禮拜一即當開議

◎唐到滬後是否即用李德立君處爲會議所尚在未定據伍廷芳君昨日之言謂此間未曾預備接待然須接待爲時亦不廹促云

◎伍君又言我們盡個人之義念其奉使遠來可以稍爲接待李德立君擬以其居室作爲中立會議之所吾人甚感但此事須稍遲乃可決定耳

◎伍君因唐紹怡所帶參隨有數十人之多頗爲詫異伍又聲明唐紹怡爲袁世凱所派代表清政府我則代表此一邊並爲黎都督之代表亦經各省核准

◎有人問伍會議時應否需人帮助抑由君一人獨擔任伍君默然(以上譯大陸報)

北京宮電

十月二十三日奉旨內閣請簡外務部左丞一缺外務部左丞著蔡紹基補授欽此袁世凱胡惟德署名　奉旨內閣代遞那晉奏假期已滿病仍未痊懇准開缺一摺正白旗蒙古副都統那晉著再賞假一個月調理毋庸開缺欽此袁世凱署名　奉旨內閣請補黑龍江民政使宋小濂著補授黑龍江民政使欽此袁世凱趙秉鈞署名　奉旨內閣代遞馮國璋電奏第四鎭統制官吳鳳嶺病勢增劇懇開缺調理等語吳鳳嶺著准其開缺統制官欽此奉旨內閣請簡陸軍第四鎭統制官著陳光遠充補並賞給陸軍副都統銜欽此袁世凱王士珍署名　蓋用御寶

時評一

◉借欵無憂說 (冷)

北軍之能戰與否全視外債之能借與否法國男爵之借欵不成已昭昭在人耳目矣四國之不能交付又經外人聲明矣自此後滿清更無可以設法借債之機北軍不借債必不能戰不能戰必不能不和故此次和議民軍實無些稍可以讓步之理

武漢戰事影戲朱連奎全班開演

武漢事起愛國男兒爭赴前敵凡有血氣者莫不欲親戰地之眞像以振奮發之精神本園不惜重資遣派專員親赴戰場攝成影片數百種凡兩軍爭戰可驚可駭可悲可慘之眞象無不畢具並用電燈影戲演出觀之與親臨戰場無異足增熱血並義勇之雄心報國之熱血並請幻術家朱連魁全班男女十數人演試中西各國技藝能悟上起空中飛人武技各藝奇險絕倫更有歌妓姑娘彈唱西國名著以助雅興游君金牌外英法德美諸國所賜各技均扎中外奇觀每日更換節目十月廿一晚起每禮拜開演日八點開演至九點十一點禮拜六日夜開演每晚新戲已到每日新添影片最新演南京爭戰實地演於每禮拜日晚二點開演 價目頭等一元二等五角三等二角 包廂六元童子半價 風雨無阻

提貨紙作廢聲明

十四日直隸輪船自申赴津無敍號件報貨船單係六七經手遺失裝貨收作為提貨之據因在途遺失其銀單由協豐收用凡有拾得該提單者祇作廢紙除與太古聲明外特此佈告 聯發號啟

德昌興記號

自製蜜餞糖菓批發

開設上海虹口東街北特選頭等罐頭食物香腸鴨鵝蜜餞糖菓全洋雜貨批發應承價廉物美格外克己如蒙惠顧無不凡品所有招牌為記認德昌興庶免有誤

虹口東街廣利男居本月廿六七兩日沽貨連本助餉

利男居本居定於念六念七兩日格外多製名點倍色式俱備且本居近由粵東新聘來之名師製作巧妙精美無雙一則知本居熱心國事實為有助軍餉之舉一則為振興商業起見凡我國民之目的四萬萬同胞幸甚上海廣東街三十二號利男居謹啟

女界協贊會助欵第一次清單

[illegible]

赤十字社第七次收捐廣告

[illegible]

赤十字社第八次收捐廣告

[illegible]

赤十字社第九次收捐廣告

[illegible]

滬軍光復軍收欵清單

[illegible]

姚志梁告白

[illegible]

上海振昌成杭綢莊廣告

[illegible]

SATRAP

專銷照相各種乾片史脫而伯廠專造照相及化學紙如蒙詢問之函告德國紹脫倫堡

Chemische Fabrik auf Aktien (vorm. E. Schering) Photographische Abteilung CHARLOTTENBURG, Tegeler Weg

德華銀行

總行在上海分設柏林加耳各搭漢堡漢口香港神戶北京新加坡天津濟南青島横濱等處資本七百五十萬兩創始於一千八百八十九年利息活存者角二厘存欵有定期者可向本行詢問兼做各處滙兌總經理孫葛君

四舞台彙串助餉告白

[illegible]

丹桂第一臺

十月念五夜戲

八大鎚 鴛鴦 旅館 箭仇

法商合記羣舞臺

十月念五夜戲目

小寶 長板坡 珊瑚 轅門斬子 曉峯 恩

法（羣）（合）舞（記）臺（商）

法大馬路卜鄰里口新劇場原處 新排新輯文武改良新戲

挑鎗小梁王

蓋聞明經取士為國求賢權奸專政如仇英雄不嫉其志特別改良師排同志胸劇謹名士垂早通賢功名等竹奇古流芳之建千頭演文帛選合景添美並員佈燈武藝特佈練純配一別排再彩即日起演時熟佈告居惠臨當界曲不顧各鑒勝盼之至賞禱

本主人謹啟

全信典

原當衣服平價發售

本典開設三十餘年向歷當貨均之粗細皮貨棉夾綢單劃定平價外以求銷通公道特此布告 全信典 嵜錦里口本典內交易每兩價洋一元

法（羣）（記）舞（合）臺（商）

法大馬路卜鄰里 新排新輯文武特別新戲

紀元伏魔

念六夜准演

法羣舞臺商

法界大馬路卜鄰里口新劇場原處

十二月十五禮拜五夜准演

寶善街丹桂茶園夜戲正廳一角

十月念五夜戲特別大減價正廳一角

雙包案 奇冤 文文 張張 紅紅 裏桂 月月 玉白 梅叫 小天 倩梅 嫖翁 界形 現記

大舞臺所售看資悉數充作軍餉

十月念五夜頭等正廳五角二等三角特別包廂七角三層樓四角

大鎚八 浣花溪 田錯 花 嘉興府 同妻 惡報 黨

津浦鐵路南段總局廣告

[illegible]

美孚洋行有龍洋出兌

今有龍洋一萬元出兌價照市面如要交易請至五馬路十一號美孚洋行德律風二百五十七號

商辦新舞臺

十月念五夜准演特別改良好戲

毛仲琪 小芳 小連生 夏月珊 七盞燈 夏月潤

羣仙茶園

十月念五夜戲大減價正廳二角

滬寧鐵路火車開行時刻表

由上海開至南京

由南京開至上海

[illegible]

滬杭火車開行時刻表

由上海開至閘口

由閘口開至上海

[illegible]

地方要聞

◉武漢最近現狀

▲北兵近欲繼續停戰十五日聞北軍開往河南鄭州者甚多

▲北兵近與馮國璋頗生惡感兵士咸不用命故見兵姦搶亦不敢以軍法從事蓋恐殺戮一人而全軍皆變也

▲北兵日來雖勝然皆無鬥志思歸者多刻下購買民衣乘間逃走者無日不有

▲北兵在各路要口藉搜查爲名遇有銀錢即行搶去人民偶示反抗彼遂以槍斃之故人民靡不恨入骨髓

▲譚君人鳳先本推爲副都督刻其名稱已改爲中華民國軍政府武昌防禦使並北面招討使云云

◉駐漢德國領事照會黎都督文

▲承認一二商家或不免有營私利圖

爲照會事照得外間有種反對德國之謠言到處傳播足使中國人民對於德國發生惡感望貴都督出示曉諭以免人民誤會敝領事亦當竭力查禁造謠根據也想貴都督必時接有反對德商及德人之報告此種報告以後尚必有繼續而至此不獨報告而武昌報紙上亦時有記載報紙流行最廣且易鼓動人心故現在上海有戕害德商買辦之事此事若不嚴行禁止將來漢口武昌湖南及其他各地恐不免有此事發生凡文明國決不至有破壞中立之事至於一二商家或不免有營利私圖然亦不得因此遂概指爲全國敝領事以報紙最有關係務乞貴都督嚴飭報館將此種謠傳申明更正是所至禱

◉九江捕獲戰時違禁機關大砲

九江砲台十七日見有英公司商輪不遵章停驗行迹可疑當揚旗並開空砲命令停止乃該輪仍開足汽機飛駛泊江心當被查獲機關大砲及戰時違禁品甚多該輪宣言清政府購買託渠裝運初崛强尚不允沒收嗣經駐潯英領事勸告該輪西人始無詞聞已由九江軍政府電致鄂湘兩省與駐該兩處領事提起交步矣

◉贛省推翻吳都督之禍首已誅

贛省前都督吳介璋並無失德因被軍官鄒恩灝陶畫章等數人以私意假造海外信函推翻吳而另舉彭程萬以爲若輩利用之具詎知彭不孚衆望各界又公舉九江馬都督毓寶移節駐省現馬都督已將九江改爲軍政分府司令部乘輪赴省而鄒陶等之罪狀遂被人宣佈聞鄒恩灝已在九江被誅而陶畫章亦在省垣押候懲辦並聞其同黨亦難倖逃法網緣此等以私意害公違反國民之意思者故宜重懲以昭儆戒也

◉新江西之要事彙記

▲贛省軍政府人類既雜辦公不免疏忽即往來要電亦往往漏登底簿此已外間宣傳而軍政府人尚瞠目不知者其他各部不相聯貫紊亂無紀不言可知現在新都督馬毓寶業於十八日抵省聞軍政府須從新組織改良一切此後政治界或有一番刷新之法云

▲贛省軍政府各部人員現在均盡義務惟一班無恥之徒尚紛紛運動鑽營故凡有優差美缺咸不惜金錢務求達其目的賄賂公行人言嘖嘖而政事部長有委府縣稅員之權人咸垂涎該部長之位故刻下軍政府又有多數人擬推翻政事部長賀贊元之意前閱杭州湯都督致各省電有人心太劣令人氣短等語自可謂現在不顧大局貪利無恥之小人寫照現聞賀君以辦事不易擬回原籍吉安府籌餉練成大軍一隊以爲蕩平中原之計業已上稟都督俟批准即行就道吉安爲贛省最富之區措辦尚易如賀君者亦可謂民族之熱血人也

▲贛省民國銀行早已開市惟因信用尚未恢復故所出銀錢鈔票尚不十分流通現經調查前官銀號放出欵目連同南昌大淸銀行裕寳官錢號放出帳欵共有一百數十萬之多業已列榜揭示周知並經議定前淸官吏所欠之欵限令即日淸還各商號欠欵准期十六月內陸續淸還以維市面各錢莊商號照常交易惟現銀缺少故銀洋價値甚爲高昂云

▲贛省自光復後財政紊亂各項公欵公產之被隱匿者不知凡幾現軍政府特設立整理財政處淸理一切並委員八人在外秘密調查此擧裨益公項頗不淺

墨西哥革命軍戰事攝影

▲贛省諮議局開辦商團係由洋貨綢緞會館發起先練二百人不日赴滬購買槍械子彈並由該會館通知各業聯絡一氣擴充辦理洵現在不可緩之擧也

▲贛省軍政府文書局侵吞公欵萬餘現悉此欵即前學務公所存放慶和錢莊被文事局副長文景淸隱沒不報後被查出乃煽動學界以財政部長雷恒將此欵提去推翻學務等語並出傳單醜詆雷恒擬於十八日在教育總會開學界大會籌議對付辦法旋經彭都督以該項存欵雷部長並未提出且現在軍務緊要不得不移緩就急所有各學堂經費教習概盡義務暫給夫馬費學生伙食須按名給發以昭核實已下臨時命令停止開會行知遵照風潮頓息惟聞文景淸尚難免舞弊之處分可謂咎由自取矣

▲贛省現因援鄂北伐兩處軍隊尚須逐加擴張需餉甚巨各界募捐募餉雖稱踴躍然杯水車薪無濟於事當經軍政府議定開辦國民强迫公債以應軍事需要無論商店居民均須强迫購買洵籌欵之善策而在國民一方面亦應擔負之義務也

◉閩粵援鄂軍取道贛省

現聞閩粵兩省均有大隊軍馬北伐並擬兩省各派數千人取道贛省赴鄂助剿贛軍政府聞信已電飭沿途地方官妥爲招待並將入境日期電告似此各省大軍雲集不難滅此朝食矣

◉湘省敢死隊之誓滅胡兒

頃有第四十九標兵士湘潭人張某言及此次回湘係由永淸等輪船運送其中有自戰時至七日未食粒顆者此次血戰之慘實爲我國第一次之猛劇當兩軍酣戰時前仆後繼奮勇直前竟無一人退後者故死亡之多亦以此次爲最慘各軍士血戰一晝夜兩眼皆赤遍身均血腥氣當猛戰之時似身中有無數大汗流出及捫之皆血也又有多數飛來之物似爛泥然樸面而來腥氣異常取視則皆槍林砲雨之血肉因轟碎而至此也然情形雖極慘劇我軍無不以一當十直撲向前覺不復知有此身也者更有前派赴鄂之敢死隊赤手徒步各攜子彈直向前進其中烟霧蔽天迎面不見死者尤多該隊亦不知其死之多少惟各抱一誓死殺賊之志向前猛進前數排多觸彈倒地後者飛奔向前亦觸彈而死旁有某國觀戰員力擲炸彈斃敵十餘人已圍十餘人歎賞不置因力阻該志士等毋以徒勇損傷有用之軀體堅勸回湘重行組織以達殲滅胡兒之素志故伊等此次返湘實欲再行組織決死敢死等隊刻日集合赴鄂不逞目的不止現各軍士均已赴第二鎭趙統制處報到以便重整旗鼓聯翩赴鄂以上各節均係交戰時確切情形叵錄之以見我兵士之肉薄慘戰千辛萬苦故湘省得以不立於危險之地位今之安處湘省者正宜慷慨投貲以報此最有價値之同胞方可稍盡國民之義務若猶坐擁巨貲慳吝不與全無心肝者也

◉皖省獨立後之東南西北

▲皖省宣布獨立甫經一月而財政民政及統一機關雖組織完備其對於本省所屬州縣民政財政軍政事項尚未統一其原因爲皖軍政府未成立都督亦未推定之故也況廬州壽州徽州蕪湖等處相告獨立聞廬州公擧孫君某(前江南上江公學學員)爲都督壽州公擧王君某(前安徽公立法政學員)爲都督蕪湖公擧吳君國治(前安徽講武堂助敎)爲都督惟徽州都督尚未悉何人

▲孫少侯君於日前由蕪起程來皖現尚未到因在大通調查督銷欵項並淸理黎宗嶽前在該督銷處提出之欵九萬元所辦何事之用聞黎與孫於昨日(二十日)大起衝突刻黎已電告統一機關處請速派水師舢板來通但不識黎君調此種舢板是何用意

▲皖城商民自遭九月二十五日之變均紛紛逃避所搜獲之贓物概無人具領現由警察廳長吳爾梅以軍餉正急擬將此項衣物拍賣以充軍餉業於十九日特在警察廳拍賣矣

◉湘軍之勇將可惜

湘軍一鎭二協統帶劉君玉堂在湘歷當常備新軍及巡防營管帶光復後軍政府委君任協統遂得募足兩標本月初一日由武昌司令部指調援鄂君隨於初二日先率兩營出發初四日舟抵漢陽鄂司令部派員招待擬駐漢陽城內師範學堂劉因聞湘軍四十九標已力戰數晝夜正與敵軍相持未暇駐紮即登岸排隊逐赴戰線劇戰兩晝夜迄初六早中槍陣亡當中槍時身邊子彈用盡猶向隨身馬兵索分五彈親殪一敵然後長逝出師未捷身先死長使英雄淚滿襟可謂勇矣能不爲吾湘人士痛惜哉

◉蘇州民政署內之新人物

▲蘇州民政長江紹杰君自接任以來一切地方要務至爲繁賾日與地方紳士盧懷商酌辦理現已移駐前府中學堂內分科辦公並將各佐治職姓名錄下備覽總務課闕濟璜霍初安徽人學務課吳本善號訥士蘇州人實業課吳形恩號福臣蘇州人主計課陳炳章號菊裳太倉人其警務一課現經都督委任石人俊辦理改名巡警局局長尚未歸入民政長辦理

◉新蘇州之隨筆錄

江蘇都督府參謀廳以現在軍事緊急需餉浩繁東南雖告敉平北伐刻不容緩本廳奉都督命設立募餉處官紳商學各界均已慨捐鉅數僧尼一界豈容袖手旁觀置身事外要知共和成立無論何人皆有應享之權利即有應盡之責任日昨特諭飭西園戒幢寺報恩寺隆慶寺藥草庵等實力提倡廣爲勸導各該住持奉諭後業已在調豐巷藥草庵內設立僧敎募餉處廣爲勸募想我佛慈悲必能點化衆僧尼源源樂助也

▲蘇州舊中軍署現在改爲蘇軍第四標部業經仉翼南君招集壯士編練成軍並由都督即委任仉翼南爲該標標統茲已發出軍人對內對外等各項規則數十條榜示營前俾資恪守

▲蘇州各小學校 現經省議會議決小學為國民基礎照常支費後該小學等已於二十一日開課至公立中學本係學欵處經費辦理現既開收租賦自未便長此停課聞該堂監督定於二十八日照常開學

▲蘇州田賦 自經省議會決定征收辦法後各業主傳集經造地保紛派租繇定期收租並推舉陶治元徐芬為田業正副會長主持租務云

▲蘇州閶邱坊徐調卿 身家殷實向來為富不仁前因反對巷團誣指匪類後經各巷團大動公憤開會集議以徐不應有此等舉動公同議罰令其捐助軍餉二萬元以全該巷團等名譽稟陳軍政府現徐知事不了特捐助軍餉洋五百元聊以塞責未知各巷團聞之又將若何處置也

◉杭垣近事一瞥

▲鈔票之流行 軍用鈔票發行以後一般新國民均無不信任通用市面為之一振其初尚有奸儈故意抑勒每元須貼水七十文以圖漁利嗣知禁令綦嚴故即不敢舞弊近復有以大宗現洋收購各舖店是項積儲鈔票取其舟車攜帶便利則其流通之廣大可知矣

▲倉欵之清理 杭垣積穀共計三倉近以濟惠窮黎特設粥廠所有倉米悉行充用該倉尚有欵項聞不過萬元左右向來存儲泗安無錫等處各大米行期於推陳出新之際以資交通而取利使現在光復以後各欵均待清理是項存欵聞亦由倉紳等前往收理以清交代云

▲匪徒之滋擾 杭垣光復以役秩序早復惟尚有匪徒冒充軍人向民家滋擾以圖掠奪聞近日塔兒巷某家夜間忽來十餘人聲稱稽查匪類皆軍人裝束入內即肆行搜括以某家早避在外僅有僕人守戶該匪徒亦殊失所望掠得衣物若干而去云

▲追索三十年以前舊欠 按初旬江干王來源板行被軍人一案茲悉確有此欵未曾歸還該軍人皆處府屬人為其同鄉代為追索並無不法舉動故無損軍人之名譽也

▲團租之爭競 聚衆團霸不肯繳納租米此鄉間惡習也今歲雖有歉荒而豐收者亦未嘗無之現以光復後概免錢漕故鄉民之租田墾種者皆藉辭團租不肯繳納軍政府早見及此出有示諭以租米係租息性質不能與錢漕一律並觀惟豐歉之間自當衡情準理業戶佃戶均須持平在軍政府之意所謂盡善不料是項告示甫至鄉間匿不張貼而團租之風各處響應其結果必有械鬥之患亦擾亂治安之巨端也願有地方之責者加之意焉

◉南京整頓司法之一斑

寧垣光復後地方審判公署外表依然而內容大損姚公南湧以高等檢察長而兼蘇軍機關部長不憚煩勞手自清理除前任廳長唐慎芳侵吞訴訟保證金洋四百五十元呈明都督嚴追外所有兩廳各員下至司法警察號房茶丁無不切實整頓凡從前廳有器具物件一一按冊檢點必使一物不遺然後止亦可謂勇於辦事急於改良矣

◉鎮江軍政分府成立記

▲蘇甯合一 鎮江改為分府程林二都督命前留守鎮江鄭參議權為軍政使而參議決從軍北伐不肯就職嗣因各界極為挽留以為鎮江關係重大不可一日無人主持爰於今日午前十時特開大會宣佈任職鎮江軍警紳商學各界莅會者百餘人先由胡參謀副長宣告宗旨次行軍政使就職禮式并演述政見又次各界代表相繼演說軍界張統領振發程參謀鳳章砲隊營高管帶鵬次學界潘君靜侯紳商界由楊民政部長振聲代表均表明參議在鎮素孚各界人望且對於此次參議之演說尤極滿足慶幸鎮有保障次由胡參謀副長報告閉會賓主盡歡而散云

▲附錄鎮江軍政分府佈告 軍政使鄭為佈告事予以參議留守鎮江原期金陵克復即行引退乃蒙程林二都督先後札任為鎮江軍政分府軍政使固辭不獲今已視事用特佈告同胞並宣明宗旨如左

一凡吾同胞之害予必力去之其利必力致之

一必與地方紳商協籌善法維持市面

一訓練精兵鎮守境土以保安寧並為北伐之後勁

一如有假公濟私志存破壞民軍事業者必治其罪

嗚呼諸同志費幾許之苦心乃得光復茲土脫吾鎮同胞於異族羈軛之下重以程林二都督之寄託予敢不夙夜奮勵以盡予職乎

黃帝紀元四千六百九年十月廿二日

◉雲南最近要聞

▲新興州張牧被刺 省城陸軍起義之時有距省兩站之新興州地方土匪甚多嘗乘其敝嘯聚數千人闖入城中將州牧張和秋戕斃所有城中各公所及富室多戶亦被搶劫一空

▲順甯府琦璘逃脫 雲南順甯府知府琦璘本旗人惟到任以來對於民事尚稱勤慎軍政府亦甚嘉許不忍加害仍令照常理事詎琦守以種族之異終不能釋一面電稟投順一面攜家潛逃出境多日省中始知

▲審判局之開庭 軍都督府成立後一切進行日有頭緒現在軍政部以民間一切刑事民事諸訴訟案件無處審理於民間寃屈無能伸辨終非完全辦法特又於省城組織一審判局由民政司楊福璋兼充局長現定於十月初六日開庭

▲甄錄處之開辦 軍都督府成立後官紳學商各界志士皆共欽敬時思投効故每日上呈條陳及往投効者日不暇給軍都督蔡公以不及按件答覆深為抱歉特另組織甄錄處凡熱心志士有願上條陳及投効者均可往甄錄處報名聽候處長考驗

◉新杭州之商務觀

▲米業 近日湖墅一帶米船絡繹而來而米價反致增加現洋頂尖尚須七元左右關係缺乏之故是以來源雖多無能屯積自軍用鈔票發行以後是項恐慌遂已消滅聞今日起頂尖已賤跌每石六元六角將來還可望跌云

▲典業 自強當之風起各典恐慌異常相率閉門而一般貧民尤受影響難以度日因緩急不通故也現由軍政府示諭該業一律開張派兵佇守各典門首以資彈壓所以戢強暴而惠貧窮用法良善故近日安謐如常聞各典亦以保護周至均願將助餉分別有差云

▲衣業 光復以後服式尚未規定現因滬上有鄔熟盧君以中國土貨製成西式衣帽大為蘇浙軍政府所嘉許杭州政事部長褚君因此出示曉諭以此式雖未頒定而鄔君所製西式各種儘可仿製以利推行不獨衣業及帽業不致失業即綢業亦可賴此其一為吾商民顙手者也

▲箔業 箔業為杭垣生業大宗食此業者并及甬人計之不下數萬現以光復已久秩序如常冬至節近居民祭掃迷信[illegible]故杭甬兩幫均已[illegible]復業[illegible]

地方通信

○揚州通信

▲府令裁撤驛站 民政部昨奉都督府令自十一月初一日起所有驛遞公文一律改歸郵政經理凡有該民政長所屬境內驛站夫馬一體裁撤以存馬匹若干著原管驛書開單呈送民政部核收撥為軍事之用

▲江甘二縣裁撤之手續 民政部又奉蘇都督府令揚州祇設一民政長其原有之江甘二縣自應一體裁撤以歸統一文到之日即著民政長向該縣等赶緊算清交代務將經征各項事宜及所管監獄刻日移送清楚以分界限故連日檢查文卷事務紛煩辦公各員竟至刻無暇晷也

來函

閱貴報九月十四日載有曾廣大之肖像題曰占據宜昌之曾廣大噫嘻悞矣宜昌八月念七日舉義者唐君犧支字以祀湖南人出洋陸軍畢業回鄂充四十一標文牘科員為人沈毅有大略素以鐵血對敵慈惠愛衆為宗旨駐宜軍官本姓戴又一姓樓聞武昌起義俱已潛逃軍商學界遂公推唐犧支君為司令[illegible]稟准黎都督一月以來所有設施深愜衆心除暴安良四境安堵誠宜昌一福星也當八月二十二日輪船到宜始知十九日鄂垣舉義舉情皇恐省向官錢局兌換紙幣局欵無多不能支持乃由商會設法担任籌即籌[illegible]運[illegible]關稅統捐[illegible]担保決不令[illegible]間紙[illegible]失危[illegible]時川路工[illegible]數萬[illegible]方屆來同時停工幾釀[illegible]股[illegible]早已止滙借欵尚未[illegible]期正在束手無策一聞鄂事勞尤洶洶即有匪徒意欲乘機煽動入城搶劫民間搬遷者日夜不息街為之塞若再稍緩收復則全境糜爛矣幸廿七日濮旗一樹人心立安[illegible]軍商防同心保護並夜稽查近日漸有康樂之象更蒙黎都督發來銀五萬元資遣路工回籍歡聲載道民為之歌曰誰起事唐以寵誰愛吾黎都督還我漢土又歌又舞誠千古未有之盛不意我國民能力竟克臻此各外國人亦皆嘖嘖稱贊不啻若曾廣大者已於八月初旬即隨端方入川久伏重慶十月初六日接重慶電云川東各州縣俱已光復乃鄂省安撫使戴君錫九遣四川與界多人前往收復亦非曾廣大之所為也宜昌近情如此請速更正

時評二

◉江蘇宜擔任滬甯鐵路虧欵（笑）

滬甯鐵路除收支兩抵外每歲尚虧七八十萬金此欵向由清郵部彌補今歲上半年已貼補四十餘萬下半年自民軍起義以來營業頓增所虧想不過二三十萬[illegible]滬甯鐵路[illegible]江蘇全省之鐵路江蘇省應擔任此項虧欵尚責無傍貸吾江蘇人民奈何不注意之耶

商務

（匯票）念四日各國匯票行情如左
大條銀 二十五辨士八之三 二十六辨士
英倫電匯 一先令五辨士十六之十一
又 現匯 一先令五辨士[illegible]四之三
電匯四個月票 二先令五辨士[illegible]十六之十五
銀行四個月匯票 二先令六辨士[illegible]四之一
又買六個月匯票 二先令六辨士[illegible]二之一
銀行匯票四個月定貨 [illegible]八之三
又六個月定貨 [illegible]八之五
法國現電匯 [illegible]十二年
四個月電匯 [illegible]
六個月電匯 [illegible]零
德國電匯 [illegible]三
四個月電匯 [illegible]九
美金現匯 六[illegible]之一
[illegible] 四之三
香[illegible]電匯 [illegible]
日本電匯 [illegible]四
[illegible] ○[illegible]之一

金市 念四 收盤市價 [illegible]
現貨駁金 二百九十七兩
遠期駁金 未開
沙金合赤 四百零六兩
足赤條金 四百零五兩

（錢市）念四日北市錢拆及錢價併錄如左
[illegible]洋 七錢八分七[illegible]
英[illegible] 七錢八分八[illegible]半
本[illegible] 九錢
小[illegible] 六錢八分六[illegible]
銀拆 二錢
洋找 七錢八分
銅圓 一百六十六千文
市錢 一百五十千文
錢找 一千文
衣牌 一千三百十文
八開 一百十四文
小洋貼 每角十七文

（金融）念四日銀行市面如左
英洋 開盤七錢八分七[illegible]半
收盤七錢八分八[illegible]半
銀拆 開盤二錢
收盤二錢
轉帳 二錢 午市二錢
標金 開盤三百九十五四兩二錢
午市 三百九十四兩
掛牌一錢

（股票）昨由交通公司報告各種股票行情如左
鹽格志實股票現盤六十五兩
公和祥 又 九十[illegible]兩
海力風 又 六十七兩
耶呢王 買 十九兩
英[illegible]華 又 六兩

（紗市）本廠紗昨日各紗行情如左
十六支紅團龍大包 一百十六兩五錢
又 鐵毛 一百十五兩
又 雙虎 一百十六兩[illegible]錢
又 三星 一百十七兩
又 紅龍 一百十三兩五錢
又 天官 一百十六兩
又 丹鳳 一百[illegible]兩
又 火車 一百十七兩
又 月季 一百十四兩
又 水月 一百十四兩五錢
又 雙龍 一百二十兩
十支鐵毛紗大包 一百零五兩五錢
又 雙虎 一百零八兩五錢
又 麒牌 一百零四兩

（糧食）昨日南北各幫之米船來貨約到四千餘石市上白米行情每石降鬆兩三角惟米市價反高角許之譜茲將開出各價如左
[illegible]白新 七元至六元七角
[illegible]白新 七[illegible]六元七角
[illegible]白新 六[illegible]八角至六[illegible]四角
[illegible] 六[illegible]七[illegible]六[illegible]三角
[illegible] 六[illegible]六[illegible]二角
[illegible] 六[illegible]九[illegible]五[illegible]
錫[illegible] 六[illegible]八[illegible]六[illegible]四角
[illegible] 六[illegible]四[illegible]六元二角
[illegible]荘白新 [illegible]元[illegible]至六元一角
[illegible]白 [illegible]九[illegible]六[illegible]五[illegible]
[illegible] 六[illegible]角[illegible]六[illegible]四角
[illegible] 八角元[illegible]三角
[illegible] [illegible]六[illegible]三角
[illegible] 六[illegible]五[illegible]六[illegible]
[illegible] [illegible]二[illegible]七[illegible]

（[illegible]市）昨[illegible]油市[illegible]價[illegible]也九兩交之膠[illegible]一[illegible]將[illegible]出之一錢[illegible]價如左
[illegible] [illegible]二錢
船膠荳油 九兩[illegible]錢
輕皮生油 十二兩五錢
真爽生油 十二兩九錢
泊兒荳油 入兩六錢
大連荳餅 一兩一錢
[illegible]口籽油 八兩八錢
陳牛元荳 三兩九錢
牛莊餅 一兩一錢二分五

（絲市）昨日洋莊絲交如左
泰和洋行買單鹿牌八繭灰經十五担每担二百三十五兩
又買藍龍飛馬兩牌頂頭二號七繭花經五十担每担六百三十二兩半絲降
怡和洋行買麒麟跑馬兩牌頂頭二號花經一百担每担六百念五兩絲降
公安洋行買八牌八繭灰經十担每担二百三十五兩
百利洋行買金洋細牌八繭灰經念担每担二百十三兩七五

◉進口洋貨
（棉紗）昨日各紗市價如左
二十支藍魚紗大包 無市
又 財神 一百十五兩
又 什牌 一百十二兩五錢
十六支藍魚大包 一百十六兩
又 立馬 一百十四兩五錢
又 福島 一百十四兩五錢
又 二喬 一百十二兩
又 雙喜 一百十四兩五錢
又 雙鹿 一百十四兩
又 三馬 一百十四兩五錢
十六花絨草包 一百十四兩五錢
又 扇面 一百十四兩五錢
什牌 一百十兩

◉漢口土貨
（花衣）各路花衣行情如左
通州花每担二十二兩
太倉花 二十二兩
[illegible] [illegible]
上海花 二十[illegible]五錢
南路子花 九元六角
北路子花 十[illegible]○四[illegible]

且鑑居然反老還童矣似此神奇實非塵世所有眞是巧奪天工再造面目也苦無涓埃報特登報章敬告巾幗隊中諸君[illegible]
洋五瓶雙料重用珠粉羊脂每瓶半元每料六瓶二元五角保康里林秀芬秀芳同拜謝市上假冒甚多購者切記認明人壽醫學至沈製就面散上海只此一家
[illegible]醴成美[illegible]

[illegible]洋行理德[illegible]顏料廣告
遠近馳名[illegible]精谷[illegible]雅意如[illegible]玉英界四川路七十三號本行接洽為荷

盧氏辦香盧總發行所　盧氏驥製消痰半夏天下馳名購者注意　必須認明五開間門面方是的眞

的眞 始創 辦香盧驥製半夏

凡通各臟之氣達三焦補脾之陽發散脾之鬱辰起盧氏局本產一律裝入瓷器之緊救治諸症此藥包藏止咳若久咳傷及肺管呼吸不暢致血病之症爲膠賦之痰開塞清明之府逐使哮喘大作氣促不順况脾火熾盛腎水告涸肝風上揚從此盜汗骨蒸元氣盡喪一蠹人精氣血而生肺氣不宜則運血不靈氣血兩損使是不能化痰順氣平喘運血液以培元滋胃水以固本能生一天一小盒之水能瘀飲損之金傷力豈功天下無數自出世以來治不起之症取其精液故能出奇制勝以少勝多若尋常之症只須一貫食立奏奇功雖至重至危之症如一烏荷存連服一料包可立起沈疴勝計至此不痛不癢價可信化學名家化驗如無珍珠龍涎香化州橘紅等珍貴之品甘受重罰近有假冒認明石印商標部執照浙江巡撫並工部局醫官頒發真總發行所在盆湯弄走過絲業會館寧波路口五開間門面內室懸上海縣嚴禁偽樂告示半夏上工商部執照二字方是的一輿二元四角小盒洋一元二角每料六大盒洋十三元二角門市起碼五角以便試服不靈退銀外埠來信須寫明寧波路第一百十五號批發格外克己如蒙賜顧請認明本館招牌

上海盆湯弄走絲業會館寧波路口五開間門面辦香盧驥製雲氏總發行所啟

盧氏驥製消痰半夏乃驥雲氏與中外名醫再三研究行銷試驗始得出此經多年矣現在中外官紳各省莫不同聲稱贊推爲治痰止咳之聖藥各界軍界政界學界達之名公巨卿皆以此爲之家常必備之品以及北京東京韓國日本及各省及大學堂之肄業者皆用此藥凡多方仿造加緊擴充之需求之處其銷路之廣可知也

鄒容遺著　革命軍出版

此書爲著名革命黨志士鄒容遺著爲清政府所嚴禁以此書無存者茲重爲印行定價大洋二角

寄售處有正書局

中國通商銀行

本銀行歷辦各處匯兌電匯及押款凡有存款可以押用銀兩棧租各外公道特此佈告謹白

辮髮何物須速剪去

批發新文明各種剪髮器具

上海四馬路一品香對門裕信洋行

婦女時報第四號出版

(一)婦女心理學(二)對於女學生之巵言(三)論貴族婦女有革除裝飾奢侈之責(四)最大之敬告(五)婦人之衛生雜話(六)理想中之新家庭(七)金陵遊記(八)飛行日記(九)將奈何(十)西班牙皇后之賢淑(十一)論十日其女(十二)虛無美人(十三)盧葉(十四)摘棉之製法(十五)婦女病及他種疾病運動療法(十六)男服裁法(十七)短文(十八)文苑(十九)雙忽雷紀事

封面水彩畫幼婦觀報圖

插畫

(一)法國救國女傑達克執軍旗圖(二)歐洲新嫁娘初妝時之攝影(三)日本新嫁娘入洞房時扶之攝影(四)爪哇之富婦爪哇之貴婦(五)雙城女子師範學堂全體攝影(六)北洋女子師範學堂送別攝影(七)日本女學生之手工　女學堂之演劇(八)張默君女史油畫三幅(九)上海民立女中學堂本科生攝影(十)亡國之花(十一)日本女神童(十二)徽州費山旁河邊水碓風雲　中國山東神童江希張(十三)唐小忽雷攝影(十四)唐大忽雷攝影

定價每册大洋四角郵費五分全年十册郵費在內大洋三元五角半年五册一元八角

分發行所　南京奇望街有正書局　蘇州都亭橋有正書局　天津東門外東馬路有正書局

總發行所　上海望平街有正書局　北京琉璃廠西門有正書局

上海中英大藥房特別佈告

本藥房分支向來徧於各埠現值時變遷風雲正急雖貿易仍多照常深恐擁官諸君或爲兵戈所阻或因郵電不通以致不能就近接洽爲此特別佈告如有周折等情請即以歸便利本藥房於軍營醫院學堂紅十字會等藥物者亦請移玉四馬路棋盤街口紅磚大洋房內賜顧價當格外從廉又僑寓上海各界諸君欲講冬令補品及治療飾子切救一傷防疫照相藥物置備完全精美如蒙垂荷想一經考較當知本藥房物美價廉實爲首屈一指也此啓

康裝陝本虞世南夫子廟堂碑出版

此册舊爲宋牧仲伊墨卿葉蔗所藏今歸寄青霞軒有包世臣孫星衍姚姬傳張南山等諸題記決爲宋拓宋裝本字體刻劃新洵至寶也用中國綿料紙珂羅版印成大册定價三元

分發行所　南京奇望街有正書局　蘇州都亭橋有正書局　天津東門外東馬路有正書局

總發行所　上海望平街有正書局　北京琉璃廠西門有正書局

初拓南田叢帖出版

此乃薈集數種南田帖皆初拓精本其中清歡閣一種初拓本尤爲難得印爲一巨册又南田㸃古一册南田

遺民爲之遺墨

此册宋明遺民志士憤國之亡逃而爲僧者所書合爲一册

寰球第一常備神藥

化食消毒排瘴防疫是仁丹之最大長處

登錄商標

主治功效

傷暑中寒　水土不服　腹痛吐瀉
頭痛目眩　酒醉船暈　癱瘓溜飲
食積不消　虛弱貧血　時行癘疫
卒中昏倒　虫蝕牙痛　精神鬱結
其外一切危急諸症俱服用此丹則能消毒除疫眞有起死回生之神效

▼故以雖現無病之人
●上船搭車　●出遊行旅　●訪人請客
●演說談論　●聽戲酒宴　●時疫流行
等時宜須携帶此靈丹寸時亦不可離左右也

仁丹價目

最小包　日金五仙
小包　仝　拾仙
中包　仝　貳拾五仙　添呈藥盒
大包　仝　五拾仙　添呈藥盒

●常備珍寶仁丹獨一

仁丹係日本醫界之泰斗醫學博士三井上善次郎先生合議靈方不惜巨貲專撰高貴之藥料在於廣大完備之仁丹製藥廠嚴正董督行虔脩故以其藥効卓越眞稱寰球獨步

仁丹一粒無限之佳味優秀之芳香忽覺精神爽快連天服用仁丹能健胃整腸豫防惡疫於未發曩日本陸海兩軍醫總監實驗於軍隊特頒交証明功效文憑而日本並諸外國貴顯高官均賜雅愛朝夕嚼服以爲衛生上不可少之活寶誠有緣故也

夫癘疫者多感染於腸肚不舒之人

留神衛生之士必要常備仁丹須臾亦不可離左右也

諸公請立刻試服以知如何靈効顯著

出遊行旅上船坐車必要嚼服仁丹即絕無眩暈精神彌爽快

●各處馳名藥房洋貨舖均皆代售就近購取爲荷

總批發處清國上海河南路老巡捕房隔壁東亞公司書藥局

皆未易經見者共五冊爲一套 定價大洋一元五角
分發行所 南京奇望街有正書局 蘇州都亭橋有正書局 天津東門外東馬路有正書局
詩稿一冊南田題畫一冊南田手札
總發行所 上海望平街有正書局 北京琉璃廠西門有正書局

宋拓王右軍金剛經
此冊爲何子貞太史舊藏
定價大洋三角
分發行所 南京奇望街有正書局 蘇州都亭橋有正書局 天津東門外東馬路有正書局
總發行所 上海望平街有正書局 北京琉璃廠西門有正書局

人造自來血

鉄血競爭之時代一般愛國健兒欲補助戰鬥力宜服自來血既補血又強神藥治貧血症請同胞注意婦女經期不準乾血癆腰酸脚痛亦宜服自來血爲絕對的靈藥

效能 治百病 清血分 補血 補靈 養身

欲助戰鬥之力非服自來血不爲功夫自來血一藥既能增心血又能強精神且兼治貧血症至婦女經期不準腰酸脚痛乾血癆等症服之無不靈效如神誠二十世紀補血除病絕妙之良藥也價目大瓶二元每打二十元小瓶一元每打十二元託局函購原班回件承蒙光顧須認明全球老牌商標每瓶附有值洋一角之新認異券一張五彩二集保証書一本瓦楞紙一層瓶底均有西國碼字方爲的眞發行所上海四馬路五洲大藥房及各埠大藥房均有經售

[illegible]

上海 安生衛 西法鑲牙所

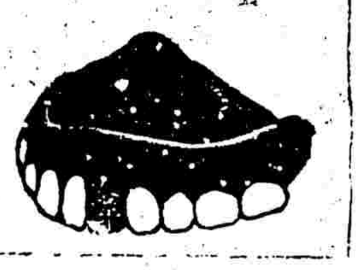

滬上鑲牙林立欲求優美頗易得本所創立多年精理牙科聘名中外茲不惜資在外洋加術精巧新法鑲牙機器並購等牙齒材料無論全口及零粒嵌補駐齒鑲金牙或用金銀象皮等托電鑲不用托鑲者如生無異均可包用修理不取分文並內諸君倘虐此者局請嘗試並有止痛藥水欲拔根換牙各無痛楚如壹賜顧請移玉零上海四馬路麥家圈口請認明本所盛不致恨營衛生主人啟

16 Haniel & Lueg, DÜSSELDORF (Germany)

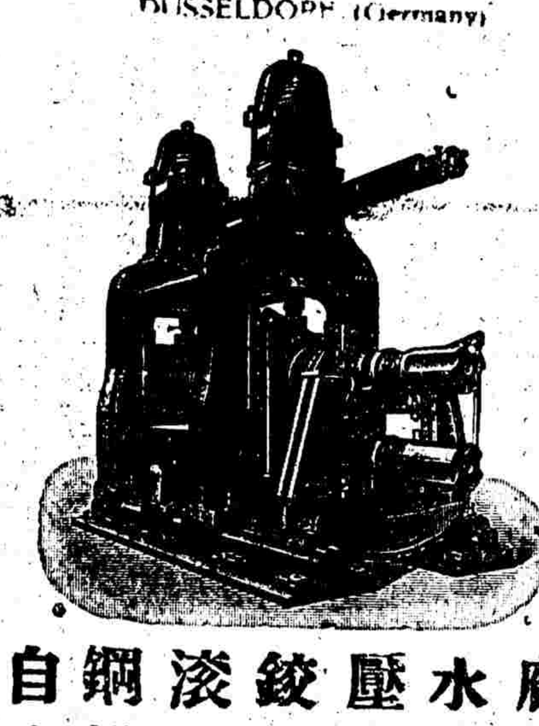

漢意羅廠爲德國著名之一大鋼
廠專製壓
水機射水
壓機版機
鉸剪鉸釘
滾磨機鏇
鋼機大力
自來火引
擎水汽引擎礦用邦浦引擎及鐵軸鐵竿
等均用最佳之料所造 上海禪臣洋行經理

全昌 新製改良離鼻眼鏡

金鋼鑽珠寶洋鑲金銀首飾

眼鏡首飾一道人生日用要品中國向不研究以至輸入吾國人人樂用利權外溢敝號非徒謀利意欲挽回利權特選超等名司格外精益求精自造各種改良玲巧金銀首飾眼鏡多蒙各界一再試驗推爲亞東第一等貨色實在外國貨之上折脚離鼻眼鏡可免壓鼻鈎耳之痕並合諸公面部大小種種舒服愛之不釋並由高明光學醫生考驗上等養目格致晶片黑白藍片不論年老年輕有患目光不正者俱能照配合光保護目力配換鏡片有光線表較準絲毫無差其價格外克已鑲嵌纘石珠實翡翠首飾風凉頭針插針領針一應俱全珠翠眞金彈簧耳圈每付十元翡翠紅藍寶石洋鑲眞金戒每只八元半眞金挖耳每支三元以上之價均是起碼所售眼鏡首飾均用本金足赤煉就並非洋金倘有不合仍可收回兌換貨眞價實老少無欺劃一不二上海跑馬廳二馬路口電話一七零四蘇州閶門外馬路全昌號

PHŒNIX Aktiengesellschaft für Bergbau

德國鳳凰廠資本一百兆馬克工匠三萬三千多名鋼鐵製造廠煤及鐵石等鑛漢特維倫分廠事務所設漢地（在德國之惠司發立許（製造之物如左
鋳鋼廠及機器製造廠 製各輪軸及各式異樣車輪
鋼廠滾磨廠 鐵條鋼軌及各種底板車心等物
銘鑄廠 銘鑄各種鋼件
壓槽及打印廠 製造鐵路及電車所用之車床橫槓及各種車
盤車架等件 以上出產每年約重五十萬噸
路等脫分廠事務所設在第史堡路勞脫製造之物如左
鑄鐵廠及機器製造廠 製造鋼盤以供磨坊及渣滓金類廠及
鐵廠等用
製造分路軌廠 鐵路應用之分路鋼軌及橫軌等
壓槽廠製造鋼彈 鋼鑄鋼管鐵磁桿銘金鍋及沙漏錢等
鋼廠及滾磨廠 鐵條及各種地上鋼軌中上鑛所用移動鋼軌
高阜之路所用軌道及車心等件 每年出產約重四十萬噸成
惠司發立許分廠事務所設在漢姆（在德國惠司發立許）製造之物如左
滾磨廠及線廠 製造各種鐵線（花線在內）線綢鬚線包皮線
及彈簧夾具等件
鐵釘廠 製造各種異樣線釘
騎馬釘廠 製造各式自粗至細之各種騎馬釘
輪軸廠 製造各式大小車軸均係專門製造汽車及電車所用
漢地及第史堡路勞脫之分廠
之鋼軌分有一百部分之多
統許鋼軌之銷售於世上各國自至一千九百零九號七月一號
己有一萬六千五百啟羅密達矣
底板脚板及分路鋼軌等均極完美

助肺呼吸香膠

潤肺化痰之第一品

語云有病則憂無病則喜吾人不可以有病也今時值冬季天氣漸寒有患肺病者及遠年哮喘痰鳴喉管嗆之不出咽之不下欲行而氣急欲言而語塞則呻吟床褥徒呼奈何者不乏人矣本藥房自西國運有助肺良材和匀呼吸要品製成此膠其功效之偉大早已風行海內凡肺部湊弱者輕則傷風痰多重則哮喘氣急一經嗇服則濃痰立化呼吸鹽通胃口漸開精神亦於是振作洵不愧爲肺部之大將也〔服法另詳仿單〕價目大瓶四元每打四十元小瓶二元每打二十元托局函購原班回件諸公光顧請認明全球老牌商標每瓶附有值洋一角之新認異券一張方爲的眞
總發行所上海四馬路五洲大藥房及各埠大藥房均有經售

TRADE MARK “HAZELINE SNOW” 商標

夏士蓮（標）雪花

自然秀姿華頰雖韶僅人面施藉全球妝品洵推第一近有假冒劣貨冀圖魚目混珠誠不值識者一笑英京上海寶威大藥行監製

人之皮膚感觸最靈如風吹則燥日曬則化痛受猛物刺激則炎敷油滋潤則柔是則可知皮膚之美惡與妝品之優劣大有關係華人多施鉛華不知鉛性最歛易致皮膚枯澀毛孔收縮滯氣不得洩故施華者色多萎黃膏沐之類雖較好鉛華然究屬滑膩亦無益於皮膚夏士蓮雪花一品毫無雜質亦無脂類一經搽敷淨無痕惟見一種嬌艶之色潤約皮膚間而已其細膩滑莫可言喩不汚顏色尤爲可愛若常施傳疵斑可除風侵日曬亦不爲害且能保護皮膚常有

珂羅版大中堂王石谷疊泉重嶺圖 每幅大洋八角
分發行所 南京奇望街有正書局 蘇州都亭橋有正書局 天津東門外東馬路有正書局
總發行所 上海望平街有正書局 北京琉璃廠西門有正書局

分發行所 南京奇望街有正書局 蘇州都亭橋有正書局 天津東門外東馬路有正書局
總發行所 上海望平街有正書局 北京琉璃廠西門有正書局
定價大洋四角

Ernst Schiess Ltd. Düsseldorf (Germany)

德國安司脫製造機械器具敝本廠在德國度西爾道創於一千八百六十六年廠中工匠一千餘名專製各種自小至極大之製造機械器具等件以供鐵路製造廠造砲廠船政廠軍器廠及製造引擎廠等應用均極完備運銷本國政府及外洋各國最著名之工廠等甚夥 11

88 德國嘉色喇顏料廠

本廠各種顏料運銷中國有二十五年矣馳名已久貨皆上等其料可染棉紗棉布毛貨絲綢以葛布及紙料毛羽皮革細絲等物倘貴商欲看樣者請移玉至四川路十一號上海嘉興顏料廠詢問可也

上海郵政局收信時刻截止表

無更改之單

寄往何處	交由何處	截止收信時限
新開河 北新涇 崇明 堡鎮 崇海 劉河鎮	小輪	上午八點半
南匯 川沙 奉賢 新場	脚划船	上午六點半
大團 周浦	民船	下午七點半
大場	專差	上午六點半
蘇州	火車	上午六點 九點 十一點 下午三點
無錫 常州 南	火車	上午六點 十一點
鎮江		下午三點
南翔 嘉定 崑山 武進 丹陽	火車	上午六點 下午三點
黃渡 唯定 洛社 方泰 滸墅關 望亭 石湖蕩 蔡巴 沙頭 陳嘉 武如 瀏河 外岡 太倉 巴城 羅店 常熟 安定 橫林 直 舟 嘉 西	火車	上午六點
松江 楓涇 莘莊 長安	硤石 火車	上午六點 十一點
杭州 嘉興 盛澤 蕭山	火車	下午二點半
嘉善 王店 石門 平湖	火車	下午六點
臨平 塘棲	火車	下午二點半
寬橋 周王廟 張堰 門林 莊家行 七寶 泗涇 塘	火車	上午六點
如皋 興 舟山港 張黃	輪船	下午八點
黃州 漳州 黃石港 武昌 縣	杜家行 又	上午十一點
南橋 閔行	小輪	上午八點 上午十一點
株涇 平湖	又	上午八點
青浦 朱家角 重固 白鶴港	火車 小輪	上午六點
吳淞	火車	上午七點 十點 下午一點半
江灣 寶山	火車 又	上午十點半 上午二點半
洋涇 寧波 湖州 菱湖 鎮海 定海 南潯 雙林	專差 小輪 輪船	十一點 上午十點半 三點半
西站	火車	每日上午七點

以上鐵路禮拜日上午十一點下午三點半
掛號信件應於所限時刻前一點鐘交郵局

更有改之單

寄往何處	交由何處	截止收信時限
香港 廣東	公司	二十一日 二十五日 上午十二點半
歐州	又	又 下午二點三刻
長江	瑞和	二十五日 晚九點

凡有信件遲誤寄遞可即來函本館郵務部查以免擔擱

外國輪船出口日期

挨門海克 二十五日開往法國 法公司
一克痕特 二十五日開往茄門 亨寶
蒙古 二十九日開往花旗 太平
湖北牧耶 二十九日開往倫敦 橫濱 英

十月念四日禮拜四出口
江天 往寧波 招商
甬興 往寧波 寧紹
閩南 由汕頭 招商
飛鯨 由汕頭 招商
瑞和 由長江 怡和
長安 由長江 鴻安
固生 由青島 怡和
嘉興 由煙台 太古

十月念五日禮拜五出口
宮崎丸 晨六點往青島 郵船
山口丸 六點鐘往大連 郵船
美和 晚往長江 怡和
立德 晚往海參威 鴻安
可貴 往寧穿山舟山石浦海門 永安
新北京 往晚寧波 太古
寧紹 晚往寧波 寧紹
新裕 晚往福州 招商
新濟 晚往煙台 招商
嘉興 往廈門汕頭香港 太古

十月念六日禮拜六出口
大貞丸 晚往長江 日清
永利 晚往舟山石浦海門越東
大通 晚往烟台青島大連 寧波
博愛丸 晚七點長崎門司神戶橫濱 郵船
德和 晚往香港汝東 太古
金陵 晚往長江 太古
閩南 晚往廈門汕頭 招商
廣大 晚往香港 招商
泰順 晚往威海烟台大連 怡和
生 晚往牛莊 招商

十月念七日禮拜日出口
神戶丸 晨八點往大連 郵船
保平 晚往青島 開平

十月念九日禮拜二出口
弘濟丸 早十點開往日本各處 郵船

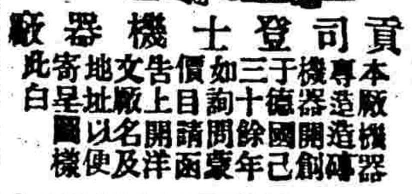

貢司登士機器廠

本廠專造造磚機器開創于德國己三十餘年如詢問價目請函告上開洋文廠名及地址以便寄呈圖樣此白

失票聲明

茲有通州金沙場慶康祥匯支申同德匯票一紙計洋二百元九月初十期第一百念九號今已遺失已向該莊止付聲明作廢仰望各界諸君切勿收用爲禱 金沙徐元昌謹白

本埠新聞 紀事

◉陶駿保正法

▲鎮江軍政府總參謀陶駿保前因在龍潭揹留槍彈又暗中覊留援軍不令開赴前敵以致徐紹楨所統之軍於抹陵關之戰大受挫敗而自南京光復後陶駿保竟冒認已功激變軍心繼又欲離間主帥不遂所欲遂於前日潛行來滬寓居旅泰旅館為滬軍陳都督所聞將於二十三日下午五點鐘用馬車接陶至都督府當面詰責數語陶不能答陳都督即飭命衛隊拿下禁押執法科而陶駿保大肆咆哮有一見都督雖死無恨之語陳都督即命衛隊將陶綑綁先用紅布包其面目押至二門內右首大樹邊遂命人將罪狀宣讀陶聞之極口呼叫衛隊即將陶按在地上發令開鎗先一鎗中其胸陶大聲疾呼開第二鎗時已昏絕放至第四鎗始死不料第二槍並未瞄準子彈橫飛傷及招待員某君彈從額際擦下斜入胸部當即舁入上海醫院經醫生察得彈已入肺惟神志尚清可望一線生機至陶駿保之屍身當即由軍政府購棺成殮抬至西門外暫厝

▲另一訪函云鎮軍總參謀陶駿保於攻南京時竟將在滬領去之槍彈揹勒不發致前敵之軍大受影響又離間統將不和居心甚為叵測及至金陵光復又捏冒攻寧之功幾釀軍之變復欲自舉為大總統見衆不服又欲自舉為大元帥衆又不服即心懷異志潛行來滬日與滿官圖謀不軌等為滬軍都督所偵悉派暗探調查確實會商黃大元帥程都督商議咸謂陶之罪狀早為軍界所知不得不除此害馬為冒功釀變貽誤前敵斧戒爰於昨日午後五時設法請至滬軍都督府面由陳都督之後都督即飭衛隊將陶拘禁陶竟大肆咆哮硬欲重見都督發一言而死死亦無恨旋奉都督命令飭將陶駿保即在府署二門首開槍擊斃當即宣佈陶之罪狀兩條於下一冒攻甯功幾釀軍變二在鎮江扣留子彈貽誤前敵

▲滬軍政府陳英士都督既將陶駿保正法後遂即出示曉諭云照得令行惟肅難容附飽之塵絕惡從嚴宜去害羣之馬昔漢高含淚而斬丁公諸葛掩袂而誅馬謖蓋既為軍界罪人則萬難稍舒法網也茲查鎮軍參謀陶駿保前於聯軍會攻江寧時所有滬江解赴前敵軍用彈械膽敢妄肆意見私自截留致張賊未能即除民軍頗受影響東南大局幾被貽誤幸各軍不分畛域奮勇力攻始得於本月十二日將全城光復迨後正應合羣策力以圖北伐直抵黃龍乃陶駿保一味營私擁兵自衛不放聯軍入城佔據各要隘通電各處捏報軍功幾釀大變致臨時政府未能即日成立而義旗北伐因之遲延種種行為令人髮指前日復敢潛來滬上廣布謠言煽惑人心所有劣跡經本都督澈底查明爰與大元帥黃江蘇都督程諸公再四籌商均以此等漢奸萬難寬縱於本月二十三日酉刻將陶駿保在軍前明正典刑以昭軍法深恐我各同胞不知底蘊妄相疑猜為此出示曉諭仰軍民人等一體知悉毋得造謠生事致生驚疑切切特示

◉製造局頒發衛隊餉章

製造局李總理以本局為製造軍火重要之地保衛宜加嚴密曾經由局招募衛隊以資防守刻已編制成軍札委羅子猷至該隊隊官督率保衛在案茲查成軍保衛以來將及匝月所有隊制新餉章程亟應核定頒示以資遵辦昨將隊制餉章札發該隊官查照矣茲將該隊奉頒額制薪餉數目錄後隊官額定一員每月准領薪餉洋五十元隊長額定一名每月薪餉洋二十四元司書額定一員每月薪餉洋十二元號兵額定二名每名餉洋十二元什長額定八名每名每月洋十元正兵額定七十二名每名每月餉洋七元護兵額定四名每名每月餉洋八元伙夫額定九名每名每月餉洋五元教操二名即在正兵額內選取每名每月加給四元以上均從十月初一日起照章每月廿六日發給

◉浙軍選換馬匹

浙軍二十一標第一營所部各正兵前在金陵攻剿光復之後現仍駐防省垣茲由該標之馬隊一排計有四十匹均已乏力不堪騎乘擬回杭省覓橋駐防處調換故於前日一併裝由滬甯火車到滬是晚在製造局兵工學堂暫駐一宵已於昨晨換裝滬杭火車赴杭回營挑選精壯馬匹仍須折回金陵會合各軍出發漢口攻擊北軍

◉北伐軍選購戰馬

金陵聯軍林徐二總司令以北伐各軍正將預備出發惟查得馬隊之馬匹不敷甚巨亟應趕速購備爰特派委顧弁於前日來滬擬請本埠最有名譽之某西馬房代為選購聞需千匹之譜並請陳都督妥為照料云

◉私購洋槍子彈

住居高昌廟附近之張吉本及李某於上月十四日乘民軍攻復製造局時入內潛取洋槍門支子彈一千二百顆私行藏匿乃於前晚將洋槍子彈捲入鋪蓋之內於三點鐘時由高昌廟坐人力車意圖潛往他處 僱資誤毆舉行至先農壇地方馬路適為駐紮該處滬軍一標二營柳管帶所部之巡查弁兵所見因其形跡可疑上前攔阻盤詰支吾并在被窩內搜獲所攜洋槍子彈當即一併扣留暫押應候訊明之後再行從嚴究辦

◉游擊隊操演打靶

滬軍遊擊隊新招各兵士練習槍操之後於前昨兩日由該隊官及總司令陳君等率領至製造局西砲台操演打靶技藝而該隊新兵成軍較練未久乃於槍操打靶及各種陣式頗為純熟誠為難得雖在上者教練之勤亦為吾國民之幸福也

◉滬軍都督批示種種

▲滬甯北伐義勇軍發起人陳其昌等稟批 北伐之舉誠非合羣策羣力不為功該生等熱心國事擬創辦北伐義勇軍以輔民國軍之不足志願極可欽佩惟請給餉械一層查此間餉械萬分缺乏實難承諾各省北伐聯軍現已設有總司令處仰即前赴該處陳請可也此批

▲蔡序東批 縱論時事計出萬全以金陵為根據之根據洵屬不刊之論足備采納此批

▲專病雲批 披覽來呈於南北攻守之形勢查無遺熟籌精思良堪欽佩目下援鄂之軍隊紛紛出發克復漢陽而北進當悉如所籌也此批

▲俞溥泉批 所陳均關緊要自當酌量采用此批

▲王昌盛批 呈悉該員抱持改革主義艱難險阻幾頻於危熱誠深堪嘉尚惟所請給照赴江北一帶籌餉招兵一節應俟臨時政府成立再行呈請核辦本都督府不過上海一隅一時未便允准此批

▲民人屈阿榮等稟批 南匯 俱悉該案已由本府飭法科移交審判科查明再行核辦此批

▲商人鄒彬然稟批 此案已飭本府執法科移交上海民政總長查明辦理據稟前情並附呈戒烟丸仰候札飭該總長核辦可也

▲眞如鄉董錢潤等批 稟悉已移交民政總長核辦此批

▲金玉麟批 條陳各節有可采之處該生經心時務洵堪嘉許此批

◉商學會舉行籌餉大會啟

竊溝民國凡我國民皆與有責今軍事方亟需用至繁購械謀糈皆資巨費彼學堂閨婦且撤其餅餌環瑱而輸諸軍士吾國民愛國之誠既為世界所共欽矣敝會以商學公職志商學依國運為盛衰當此危急存亡之秋宜各竭其力以冀國事之進行則不得不有所協贊爰定二十六日午後一時在本會開會請援冗臨會合力籌助不勝迫切企望之至此上公鑒再是日會中設籌餉桶以便隨意捐款投入備收捐冊可當時填收以便彙繳軍政府財政部並登報佈告又由軍政府財政部撥到捐冊若干本預備各會員與熱心同志領取代募（附註）捐冊概由本會備函致送介紹所輸餉項請直繳財政部掣取總收俟為滬南市毛家弄商學會謹啓

◉商團公會通告各隊員

▲司令部緊要第一號命令 本月二十七日為追悼倡義及光復殉義諸烈士之忠魂會場設在張園安塏第是日晨刻准八時齊集市政廳前列隊出發此次經過租界為海內外各界所注意凡我同志穿冬季之新軍服槍械皮件等一律整備不得缺少如違不准入隊莫謂言之不預也一軍服軍帽銅鈕均要擦揩鮮明一皮鞋均用黑色高統潔淨為要一裹腿呢布毋庸扎之太緊亦不宜太寬係為衛生起見一步伐活潑精神充足托槍合度方准入隊一不得隨帶眼鏡及手套並警笛銀線一如有徽章除演員給發不掛外餘者一律佩帶一軍隊規則由各隊長隨時監察

▲司令部第二號通告 本[illegible]中不各商集諸同[illegible]者定於廿四廿五廿六晚於七時起九時止均新認至陸家浜務所簽名編隊並佈置一切如此三日中不到者屆時一概不准入隊如願入隊者（即食物事）亦請到所簽名裝束係照第一號命令斯時如有未曾散隊而私行離伍者查出革除出會（步）（馬）（砲）（輜）（樂）及衛身各隊一律遵守毋得貽笑於外人盼禱

◉商輪發現火藥包

錢林生錢某王某同趁甯紹公司商輪前往甯波忽在中途意欲拋擲火藥包幸經水手得悉將錢等獲住該輪抵甯後即將錢等送請甯軍政府訊辦當在錢某身畔搜信一封內註在申犯案判押字樣王某搜出火藥憑証除押候究辦外甯軍政府電致滬軍政府查復日昨陳都督特派幹練偵探分往各裁判處調查并赴甯波調查一切俟該探稟復後再核辦

◉豚尾之受累

前日滬南商團公會為張俞榮三忠魂假新舞臺開追悼會一時來賓之演說者甚多須照章問明簽名方准進會適有某業商團代表韓光榮者身雖御服佩刀尚拖垂髮辮致由稽查詰其在何會不肯說明眾會員察其舉動並無軍人資格不准入會後有某會隊到來解紛並為作保始允入會以故韓君已慌張失色頗形狼狽茲經商團聯合會司令部得悉已知照各會會長會明韓光榮究係何人畢為代表迅速聲明以解疑團云

◉覆訊暗殺未成案

英公廨幕友王博謙控陸惠生指使陳小甲子（即陳阿二）連小江口（即林阿四）等槍擊圖害一案昨晨十時奉聶襄讞會同英康副領事昨序特別公堂研訊命將林阿四帶案論謂爾在捕房所供至新署前看王博謙包車稱在六月間公堂供在五月間在捕房供與同來一人並未識認今堂稱與其人講話[illegible]見[illegible]之人身帶手槍來[illegible]槍且何[illegible]捕房供陸[illegible]十三早回家與街白說公堂又稱與少年說中有不符之處現在供問據阿四供稱第一次到新署看王之包車均在六月間現已日久不能記憶途中其人問我倒東家讓我何事手槍是黑衣之人開放小的在陸家拉車有一年有今年四月初一日東家雖將小的辭歇至初三日復令用人阿根叫小的去做其餘供詞與前堂相同據陸熙生代表穆安素愛理司兩律師辯稱查核阿四口供均不盡實且矛盾之處亦屬不少阿四於四月間已經歇出顯係妄供希圖卸罪請察復由穆律師將阿四所供各節逐層駁詰堂上以為過午遂論將陸等暫留本廨候下午二句鐘再行鞫訊

◉上海商團恢復南滙記

南滙縣太平鄉議事會議長滬軍都督派赴奉南川三境辦理招撫事宜李倬雲禀滬軍都督文云敬稟者竊龍於九月十六日奉命令因浦東奉南川三境梟匪不靖派往招撫龍於是夕即率商團同志二十四人敢死團友十八人星夜雇輪前進十七日將南滙縣全境光復十八日酌留同志十八人會同該處商團暫駐彈壓其餘龍帶赴奉賢甫至中途忽得縣官賴豐熙勾串土匪與紳董尋仇之耗即率同志火速返南時已匪徒鬨風星散官紳亦已逃避商團同志中之俞志偉極力彈壓奮不顧身以致陣亡許如柏亦受重傷其時謠言四起人心惶懼當經節次稟請濟師與各團體聯合編隊日夜巡邏並將俞志偉屍首及受傷諸同志投滬棺殮醫治並請從優議䘏各等因均先後報告在案副因南邑軍政民政不可無人主持由民政司長札委該邑士紳王汝丹充任臨時司令長率滬軍營兵百二十餘人駐防鎮守現蘇都督委派趙護琪充任民政長兼司法等事亦已於本月初八日任事惟南邑自遭暴動以後縣官因欠公款棄署中一切所有而逃士紳畏匪而走其間半月有餘全賴諸同志維持秩序保守公物澈夜巡邏衣不解帶故能民心漸定轉危為安是應邀照定章[illegible]諸同[illegible]姓氏

[illegible] 邱介帆 邵玉書 [illegible] 趙蓉初 陳頌由 俞周仁 [illegible] 周陞 俞志偉（陣亡）[illegible] 華蘇 葉蓉村 王蘭生 沈岐山 楊子雅 顧祥生 呂忠良 王子笙 許如柏（受傷）孫楚寶 張季文 王廷功 周雲生（強死團友由該團長另案具呈）

◉九鋪保安團選舉職員

本城九鋪志願保安團由紳商學姚伯鴻顧益之胡鹿湘等發起組織業於本月初成立各會員日夜防守頗為認眞地方賴以安謐惟當時各職員係屬推舉現經全體於昨日下午二時補行公舉職員大會茲將舉定各職員名姓列左

正會長 郁屏翰 副會長 姚伯鴻 義務董 胡鹿湘 顧益之 金秋生 閻伯申 顧卓夫 殷壽田 蘇冶生 丁子裘 評議員 胡少耕 顧克齋 趙二孫 夏應堂 范香蓀 王遠堂 宋子純 陳維周 沈森芳 正司令 符秉剛 副司令 金寶鑑 龔仲怡 書計員 閻伯申 丁子裘 會計員 王遠堂 庶務員 顧顯廷 張組甫

◉密查馬車之買主

李平書君茲因接任製造局事務之後查得前總辦張楚寶曾有轎式馬車一輛並馬二匹已被張之馬夫王某私行盜賣現經查悉買主住在南市故於昨日飭派本局偵探長金阿大密往查拿追究矣

▲惠券誌謝 滬上熱心志士組織助餉協會由發起人借座大舞臺於二十五二十六兩夜演劇助餉所有園中一應經費悉由發起人担任又中華共和促進會軍事部于十月二十六夜在大富貴女戲園演劇助餉昨均蒙惠入場券各二紙書以誌謝

◉惠書鳴謝 昨承嘉應黃君幼達由東京惠寄自著幣制原論一冊謹此誌謝

雜評 三

昨據紅十字會中人云此次聯軍攻克南京時民軍異常勇敢有缺手足者有傷頭腦者有彈從胸入而由背出者往往既受重傷依然劇戰經會中人竭力救護尚不肯就醫口中大呼殺賊者較之甲午庚子之役傷兵之手臂傷由背入者其程度不可以道里計矣 （潔）

滑稽餘談

◉革命聲中之十二煞 (言治樓)

南京城中之難民無衣無食苦煞(既知其苦當思所以助)

父母不允我剪髮恨煞(若欲做孝子則父母不可恨)

二月以來爲我軍光復已有十六七省快煞(應爲吾民軍三呼萬歲)

南京之無辮學生被清兵妄加殺戮父母聞之哭煞(可覓張勳以報此仇)

梟內閣袁世凱被衆人罵煞(袁殺我同胞僅罵之不足以蔽其罪非殺之不可)

滿奴藏匿房中不敢出門悶煞(滿奴大悶氣吾則大開心)

北軍雖佔漢陽然糧草將罄急煞(急亦無用不如投降則尚可保全性命)

行軍夜無棉被每人祗給毛毯二條冷煞(泣求同胞速助軍資須知民軍衛吾同胞不惜生命聽其寒冷吾同胞心中忍乎)

昔日之官吏對我百姓兇煞(此種狼心狗肺之人苦我百姓數百年其罪與滿奴等)

今日這班奴隸見我同胞怕煞(民軍舉動文明度量寬大彼等如能真心投誠反正則民軍必不斷負他不必怕)

◉北伐之不可緩 (慕俠)

民軍志在共和袁世凱意存君主兩方之所持形同冰炭格格不入且袁世凱心懷狡詐朝方議和夕即攻擊今觀黎都督之急電便知袁世凱之心迹萬不可遲疑不決緩師北伐致功虧一簣爲敵人所算也

◉辮子捐 (樹棠)

近聞袁世凱派人南來調查辮子之多少以覘人心之向叛然日來剪去者雖多若以總計數之竊恐尚不足半數殊爲可憂因力想得一最妙之法其法若何曰當此軍用浩繁之日可由軍政府辦一辮子捐凡有辮者每月科以最重之捐至剪去日爲止如此縱使垂辮之人仍多則有所收之捐必不資焉然以吾思之彼齷齪無用之辮子尚愛不肯捐棄斷無願出捐錢而留者吾知此令一下可卜不終朝而合埠人之頭皆牛山濯濯矣袁世凱之使者見之自然驚心動魄歎南方人心之齊一而袁世凱聞知或者因此而歛其兇鋒乎

◉我不解 (樹棠)

平日不孝之人獨於剪髮而曰父母不許我不解

不願以皇位公之天下而偏願送於袁世凱我不解

清政府將斷命之時而尚有借與大債之人我不解

有財產數十萬數百萬之人而前日在張園開籌餉大會所助之數僅千元或五百元我不解

◉忠臣孝子 (樹棠)

凡見清諭自由剪髮而去辮者謂之忠臣

凡稱因父母不許而至今尚未剪去髮辮者謂之孝子

忠臣孝子人當敬之重之而如是之忠臣孝子亦當敬而重之乎吾勸諸公甯爲亂臣賊子切勿作忠臣孝子也

◉白開心 (樂水生)

袁世凱做了清內閣總理反對民軍甘爲漢奸自鳴得計不知後日必死於手槍或炸彈之下白開心

張勳在南京城內大肆刦掠有如餓虎遇羊之勢搶得現銀數百萬不知臨走時仍爲民軍得去作餉白開心

馮國璋雖爲男爵然其結果必遭烹剸與滿人同歸於盡白開心

◉時事小言 (蓮僧)

自海上民軍起義以來一般志士無暇鼓吹香烟之禁日來吸者漸多故態復萌吾爲同胞羞

蘇路同人發起代募軍餉各皆踴躍認捐熱心可喜惟其間辦事者仍沿老爺師爺之稱殊屬無謂

蓮僧姓張恨漢奸一覽表皆屬張姓願一一手刃之以雪吾張氏之羞

蓮僧皖人恨皖省至今內訌不息願告吾皖同胞和衷共事顧全大局毋貽各省之羞

◉滑稽小言

民軍不以議和緩北伐謀智極

先擊山西再計東南遠交近攻袁世凱之議和惡極

欲固武漢先取汴梁欲覆燕京先擣山東民軍之規畫穩極

進兵齊豫傳檄秦晉海陸會兵同擣黃龍快極

◉學究之被困 (楚江健兒)

有某學究性素頑固聞民軍起事後痛哭流涕若喪考妣爲閱報中登載某省失守則曰此皆報紙之言不足信予自聞滬城民軍起義即留髮不薙蓄預備剪辮也一日學究來訪問曰爾何故留髮不薙余知其不喜剪辮答曰因薙頭匠未來故未薙曰非預備剪辮乎余即笑而不言曰何故剪辮我看見很好的辮怎麼要剪掉呢余觀其反對情形現於面目曰辮髮豚尾也不剪辮非豚耶況此辮髮久爲全球外國所恥笑今垂之又何益曰我之有豚尾干你何事我曰我之尾辮干你何事彼困極急曰天不早了我要回家了遂急歸

世人以傷風爲不足患不即醫治而釀成重症者千萬人矣初僅時時發嗆繼則病漸增劇卒至訓成肺炎氣管炎癆瘵以及他項不治之症故宜及時服此有效之聖保羅修道院嘗子藥此藥老幼皆能

醫治有益無損且又專治極重之咳嗽傷風以及氣喘喉痛喉症哮咳感冒氣管炎胸肺各病故祇宜購此藥而不必再試其他藥味蓋祇此有神驗之效也今將此藥運售中國以公同好購藥諸君務請認明眞僞眞藥匣口均用藥廠主人（簽名）簽字之紅紙條封固否則贋鼎也必無效驗切宜愼之

◉價目 大小瓶計重五百五十／二百三十格蘭計洋二元／一元二角五分 大小瓶每半打十元五角／六元七角半 每打二十元／十二元五角

總發行所荷蘭國路頭登埠額克爾

中國經理處 上海好時洋行

代銷處

大英大藥房 中西大藥房 屈臣氏大藥房
中德大藥房 中法大藥房 科發大藥房
四馬路老德記 五洲大藥房 老德記大藥房
美華大藥房 羅威大藥房 大英醫院
河南路屈臣氏 南洋大藥房 普濟大藥房
老誠濟藥房 同濟大藥房 華英大藥房
南市中法大藥房 勒威大藥房 中英大藥房

萬濟喜綢貨衣減價廣告

發國市面銀根奇紺本當滿下貨物甚多今特自行設櫃減價出售所有男女綢布衣服以及粗細皮貨一應俱全外並精製時款新衣凡仕商賜顧格外克已以廣招徠定價劃一每兩一元無折無扣開設上海棋盤街中市本當斜對門第三十五三十六號門牌便是

行軍眼鏡每付洋壹圓

現値結隊北伐行軍於黃沙之地敝目難張阻晉目力乃特備打把練鍍黑白藍格致晶片眼鏡以便行軍所用原價每付售洋二元茲愛熱心同胞遠勞勇敢前敵之志特別減半價祗售洋一元剪髮改裝所需金銀鑲嵌鑽石珠寶翡翠各種領針揮針領針鈕領帶夾別針袖口鈕一應男女裝式無色不有幸垂顧焉上海二馬路西口跑馬廳全昌啓

德意志國克虜伯砲廠

可稱爲世界上第一等之大製造家專鍊精鋼製成大小各種快砲素承歐美亞三洲諸國所稱賞炮名列後

海防台炮
水師船炮
陸路野戰砲
過山輕砲
攻城短身快砲
兼造各種藥彈專配以上各砲之用

禮和洋行經理